

The logo consists of the word "ARIMA" in a bold, white, sans-serif font, centered within a dark teal square. Below the text, there is a faint, semi-transparent reflection of the word "ARIMA" in a lighter shade of teal.

ARIMA

**AVALIAÇÃO ATUARIAL ANUAL 2026
PLANO PREVIDENCIÁRIO
INSTITUTO DE PREVIDENCIA MUNICIPAL DE ESPIGÃO
DO OESTE
NTA nº 2026.000247.1
ESPIGÃO DO OESTE – RO**

Túlio Pinheiro Carvalho MIBA nº 1626

Versão nº 01

**DATA BASE
31 de dezembro de 2025**

SUMÁRIO

LISTA DE ANEXOS.....	4
LISTA DE QUADROS.....	6
LISTA DE GRÁFICOS	7
1. INTRODUÇÃO	8
2. BASE LEGAL UTILIZADA NA ELABORAÇÃO DA AVALIAÇÃO ATUARIAL	8
3. BASE CADASTRAL	9
3.1 Situação da Base Cadastral.....	9
3.2 Estatísticas.....	10
3.2.1 Ativos	10
3.2.2 Dependentes dos Ativos, Inativos e Pensionistas	15
3.2.3 Inativos	15
3.2.4 Pensionistas	16
4. PLANO DE BENEFÍCIOS	16
4.1 Aposentadoria por Invalidez	16
4.2 Aposentadoria Compulsória	17
4.3 Aposentadoria por Idade e Tempo de Contribuição.....	18
4.4 Aposentadoria por Idade.....	19
4.5 Pensão por Morte	19
5. HIPÓTESES ATUARIAIS	20
5.1 Hipóteses Financeiras	21
5.1.1 Taxa de Juros Atuariais	21
5.1.2 Taxa de Inflação Futura	21
5.1.3 Projeção de Crescimento Real dos Salários Individuais.....	21
5.1.4 Projeção do Crescimento Real dos Benefícios do Plano.....	21
5.1.5 Crescimento do Salário-Mínimo	21
5.1.6 Compensação Previdenciária.....	22
5.2 Hipóteses Biométricas.....	22
5.2.1 Novos Entrantes	23
5.2.2 Tábuas Biométricas.....	23
5.3 Outras Hipóteses.....	23
5.3.1 Rotatividade.....	23

5.3.2 Composição do Grupo Familiar de Pensionistas.....	23
5.3.3 Tempo de Previdência Anterior à Admissão no Ente Federativo.....	23
5.3.4 Despesas Administrativas	24
6. REGIME FINANCEIRO	24
7. MÉTODO ATUARIAL DE AVALIAÇÃO E CUSTEIO	24
8. OS RESULTADOS DA AVALIAÇÃO ATUARIAL.....	25
8.1. Rentabilidade Nominal dos Ativos.....	26
8.2. Valor Presente Atuarial dos Benefícios Concedidos.....	26
8.3. Valor Presente Atuarial dos Benefícios a Conceder	26
8.4. Reservas Matemáticas de Benefícios Concedidos e a Conceder	26
8.5. Ativo Líquido do Plano.....	26
8.6. Valor Atual da Compensação Previdenciária – A Receber.....	27
8.7. Valor Atual da Compensação Previdenciária – A Pagar	27
8.8. Valor Atual das Contribuições Regulamentares Futuras	27
8.9 Valor Atual da Integralização das Reservas a Amortizar	28
8.10. Resultado Atuarial.....	28
8.10.1. Evolução do Resultado Atuarial	28
8.11. Plano de Custeio.....	29
8.11.1 Contribuições Correntes.....	29
8.11.2 Contribuições Normais.....	30
8.11.3 Custo Suplementar.....	31
8.11.4 Base de Incidência das Contribuições	32
8.12. Projeções Atuariais	32
8.13. Conclusões.....	32

LISTA DE ANEXOS

Anexo 1

Conceitos e Definições: deverão ser apresentados os conceitos e as definições necessários para a correta compreensão dos termos técnicos utilizados e dos resultados apresentados na avaliação atuarial.

Anexo 2

Estatísticas: as informações e dados estatísticos resultantes da avaliação atuarial do RPPS.

Anexo 3

Provisões Matemáticas a Contabilizar: deverão ser apuradas na avaliação atuarial posicionada em 31 de dezembro do exercício e apresentadas pelo atuário, com base no Plano de Contas Aplicável ao Setor Público (PCASP), para posterior registro pelo contador responsável.

Anexo 4

Projeções da Evolução das Provisões Matemáticas para os próximos doze meses.

Anexo 5

Resumo dos fluxos atuariais e Projeção da População Coberta: deverão ser apresentadas as colunas de resumo dos fluxos atuariais de receitas e despesas do RPPS e dos quantitativos esperados de concessão de benefícios de aposentadoria e pensão por morte.

Anexo 6

Projeções Atuariais para o Relatório Resumido da Execução Orçamentária (RREO): deverá ser elaborada tabela com as informações dos fluxos atuariais de receitas e despesas do RPPS, a ser apresentada como anexo no RREO do 6º bimestre do exercício seguinte ao da posição da avaliação atuarial em 31 de dezembro, para atendimento do inciso II do § 1º do art. 53 da Lei Complementar nº 101, de 2000.

Anexo 7

Resultado da Duração do Passivo e Análise Evolutiva: deverá ser apresentado o resultado da duração do passivo e a sua análise evolutiva.

Anexo 8

Ganhos e Perdas Atuariais: deverá ser apresentado o resultado do estudo de ganhos e perdas atuariais.

Anexo 9

Resultado da Demonstração de Viabilidade do Plano de Custeio: deverá ser apresentado o resultado da demonstração da sustentabilidade do plano de custeio do RPPS.

Anexo 10

Tábuas em Geral: deverão ser apresentadas as tábuas biométricas utilizadas na avaliação atuarial.

LISTA DE QUADROS

QUADRO 1. INCONSISTÊNCIA CADASTRAL	10
QUADRO 2. EVOLUÇÃO DO RESULTADO ATUARIAL	29
QUADRO 3. PERCENTUAL DAS CONTRIBUIÇÕES NORMAIS	31

LISTA DE GRÁFICOS

GRÁFICO 1. DISTRIBUIÇÃO DOS EFETIVOS POR SEXO	11
GRÁFICO 2. PIRÂMIDE ETÁRIA DOS EFETIVOS POR SEXO	11
GRÁFICO 3. DISTRIBUIÇÃO DOS EFETIVOS POR ESTADO CIVIL.....	12
GRÁFICO 4. PIRÂMIDE ETÁRIA DOS EFETIVOS POR ESTADO CIVIL.....	12
GRÁFICO 5. DISTRIBUIÇÃO DOS EFETIVOS POR CARREIRA.....	13
GRÁFICO 6. DISTRIBUIÇÃO ETÁRIA DOS EFETIVOS POR CARREIRA.....	13
GRÁFICO 7. DISTRIBUIÇÃO DOS EFETIVOS POR REMUNERAÇÃO	14
GRÁFICO 8. DISTRIBUIÇÃO ACUMULADA DO TEMPO RESIDUAL PARA A APOSENTADORIA EM ANOS.....	15

1. INTRODUÇÃO

O Regime Próprio de Previdência Social – RPPS – de ESPIGÃO DO OESTE, visando desenvolver ações estruturais e medidas eficazes ao aperfeiçoamento do sistema previdenciário ofertado aos seus segurados, deverá estruturar, com base nos resultados obtidos nesta Avaliação Atuarial, a execução de um modelo de gestão capaz de maximizar o controle das suas receitas e despesas previdenciárias de médio e longo prazo, com vista à solvência financeira e atuarial do seu plano de benefícios. Os resultados desta Avaliação Atuarial, posicionada na data-base de 30/12/2025, encontram-se descritos no decorrer deste relatório, e dizem respeito ao plano de benefícios administrado pelo RPPS de ESPIGÃO DO OESTE, localizado no estado do RO.

Assim, em conformidade com o dispositivo legal representado pela Portaria MF nº 1.467/2022, que dispõe acerca dos elementos mínimos necessários e das normas aplicáveis às avaliações e reavaliações atuariais dos Regimes Próprios de Previdência Social – RPPS – da União, dos Estados, do Distrito Federal e dos Municípios, procura-se aqui estimar as alíquotas de contribuição normal do ente federativo e dos segurados do RPPS, determinar e avaliar o montante das provisões matemáticas na data-base da avaliação, além de, verificar e atestar a condição de Equilíbrio Financeiro e Atuarial – EFA – do plano de benefícios do referido RPPS.

Na consecução da referida Avaliação Atuarial foram considerados os aspectos técnicos pertinentes ao regime financeiro adotado, ao rol de benefícios oferecido, ao método de custeio empregado, e às hipóteses utilizadas em consonância com a realidade do RPPS de ESPIGÃO DO OESTE – RO, estando assim em obediência à legislação federal que rege a estrutura e o funcionamento da previdência social dos entes federativos, incluindo-se ainda as determinações legais vigentes referentes à transição imposta pela reforma da previdência do setor público e às novas idades de aposentadoria.

2. BASE LEGAL UTILIZADA NA ELABORAÇÃO DA AVALIAÇÃO ATUARIAL

- *Constituição Federal (alteração introduzida pela Emenda Constitucional nº. 20, publicada em 16 de dezembro de 1998; Emenda Constitucional nº. 41, publicada em*

31 de dezembro de 2003; Emenda Constitucional n.º. 47, publicada em 06 de julho de 2005; e Emenda Constitucional n.º. 103, publicada em 12 de novembro de 2019);

- *Lei n.º. 9.717, de 27 de novembro de 1998;*
- *Lei n.º. 10.887, publicada em 21 de junho de 2004;*
- *Portaria MF n.º. 1.467, de 02 de junho de 2022 e alterações posteriores; e*
- *Legislação do Ente Federativo.*

3. BASE CADASTRAL

A base de dados utilizada na execução desta Avaliação Atuarial dispunha de informações cadastrais e financeiras dos segurados do presente RPPS, assim como de seus dependentes, quando da existência dos mesmos. Em relação à posição temporal, tem-se que o banco de dados utilizado refere-se à data-base posicionada em 30/12/2025.

3.1 Situação da Base Cadastral

A análise dos dados cadastrais consiste na primeira etapa da Avaliação Atuarial a ser executada. Dessa forma, nessa etapa busca-se realizar uma verificação criteriosa dos dados a serem utilizados no intuito de identificar possíveis inconsistências e discrepâncias cadastrais capazes de exercer influência significativa e impactar de maneira relevante os resultados observados na Avaliação Atuarial. Nesse contexto, quando da identificação de inconsistências, conforme seja possível, faz-se necessária a manipulação dos dados e o contorno das incoerências verificadas tomando por base as hipóteses estabelecidas na base técnica definida para a execução da avaliação.

O contingente de servidores ativos foi analisado em relação a sete dimensões de informações, conforme descrito a seguir:

- 1) Idade – subdividida em servidores ativos e dependentes;*
- 2) Sexo – subdividido em servidores ativos e dependentes;*
- 3) Estado Civil – para o grupo de ativos;*
- 4) Composição Etária – para os grupos de ativos e servidores;*
- 5) Idade de Admissão – dos servidores ativos;*

6) *Tempo de Serviço – tempo de exercício da função no respectivo ente federativo dos servidores ativos; e*

7) *Estratificação Salarial – composição do valor dos proventos dos servidores em questão.*

A análise dos dados cadastrais, quando da identificação de inconsistências, exige tratamento estatístico de forma a se obter a melhor aproximação para os dados ausentes ou incompletos, naqueles casos aonde o respectivo ente federado não procedeu às devidas correções dos mesmos, observando-se as regras do quadro abaixo.

QUADRO 1. INCONSISTÊNCIA CADASTRAL

DADO	DESCRIÇÃO DO ERRO	AJUSTE
Data de Nascimento	Servidor com idade menor que 18 anos	Modificação da idade para 18 anos
Data de Admissão	Servidor com idade de admissão menor que 18 anos	Modificação da idade para 18 anos
Valor Bruto	Servidor com valor bruto menor que um salário mínimo	Modificação para a média do cargo respeitando o sexo
Sexo	Servidor com sexo incoerente com o nome	Modificação para o sexo correto do servidor

Todos os servidores, elegíveis ao benefício de aposentadoria na data-base desta avaliação, foram considerados como sendo iminentes à concessão do benefício.

3.2 Estatísticas

3.2.1 Ativos

De acordo com o cadastro utilizado, o grupo de segurados deste RPPS apresentou as características mostradas nesta seção, com uma folha salarial referente aos servidores de R\$ 2.689.068,86 (dois milhões seiscentos e oitenta e nove mil e sessenta e oito reais e oitenta e seis centavos).

Atualmente estão vinculados ao RPPS de ESPIGÃO DO OESTE – RO 760 servidores ativos, sendo estes titulares de cargos efetivos no quadro de pessoal do Ente Federativo. As mulheres totalizando 421 servidoras representam 55% do total, enquanto que os homens totalizam 338 servidores, representando assim 44% desse universo total.

O sexo dos servidores é uma das variáveis demográficas que ajudam a determinar a idade de aposentadoria. As mulheres vivem mais e se aposentam 5 (cinco) anos mais cedo que os homens, portanto o financiamento de seus benefícios é mais oneroso em qualquer sistema previdenciário brasileiro.



GRÁFICO 1. DISTRIBUIÇÃO DOS EFETIVOS POR SEXO

A média de idade entre os homens é de 44,9, enquanto que entre as mulheres a média é de 43,8, sendo aproximadamente 2,51% menor que a dos homens.

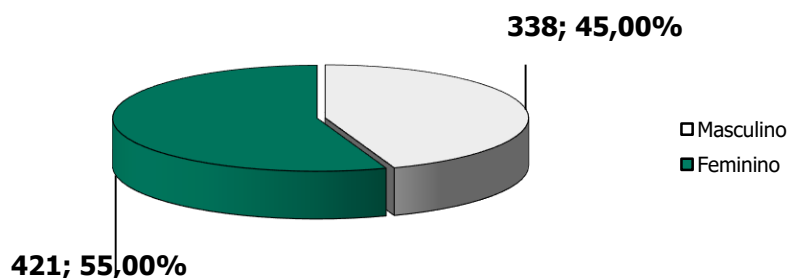

GRÁFICO 2. PIRÂMIDE ETÁRIA DOS EFETIVOS POR SEXO

O estado civil dos servidores não determina a idade de aposentadoria, mas indica a necessidade de financiamento de outros benefícios, como as pensões. Portanto, servidores casados são mais onerosos aos sistemas previdenciários quando comparados aos solteiros. Acrescente-se a isso o fato de que os servidores casados geralmente possuem filhos, que,

obviamente, detém direitos previdenciários frente ao RPPS, elevando ainda mais os custos do sistema.

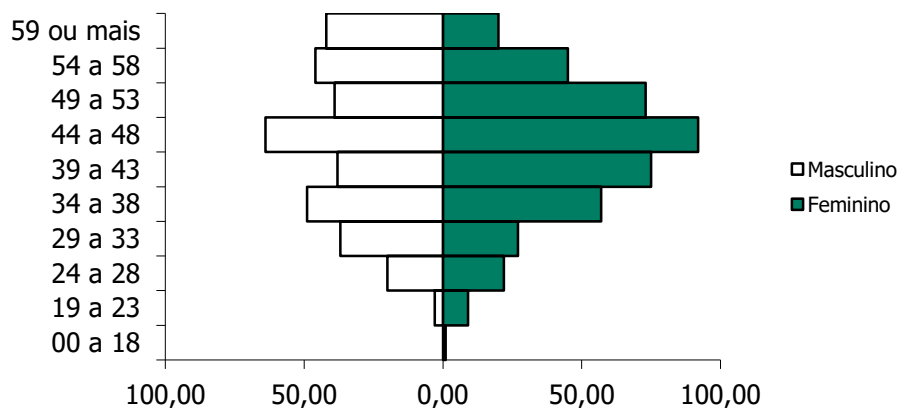

GRÁFICO 3. DISTRIBUIÇÃO DOS EFETIVOS POR ESTADO CIVIL

São 341 servidores solteiros, representando 45% do total, enquanto têm-se 419 servidores casados, representando assim 55% do total.

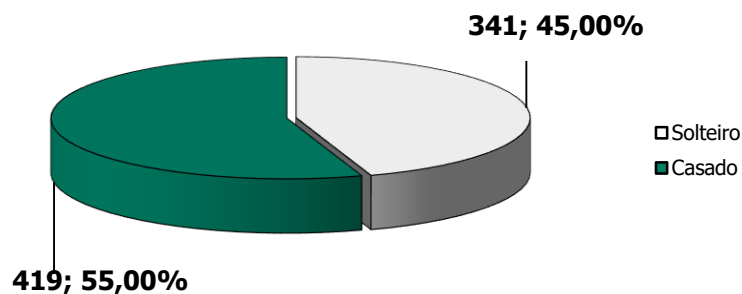

GRÁFICO 4. PIRÂMIDE ETÁRIA DOS EFETIVOS POR ESTADO CIVIL

A média de idade entre os solteiros é de 42,9 anos, enquanto que entre os casados é de 45,5.

Outra variável, também importante para determinação dos custos previdenciários, é a carreira do servidor. As carreiras de Magistério e Não-magistério determinam quando os servidores serão elegíveis aos benefícios programados.

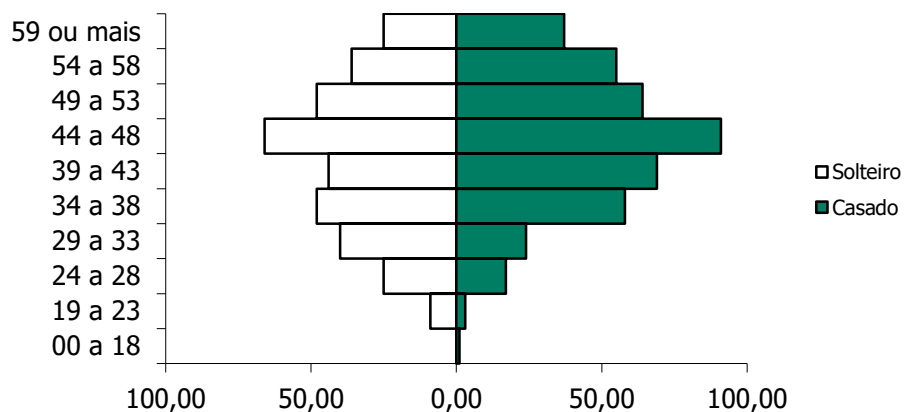

GRÁFICO 5. DISTRIBUIÇÃO DOS EFETIVOS POR CARREIRA



GRÁFICO 6. DISTRIBUIÇÃO ETÁRIA DOS EFETIVOS POR CARREIRA

Os servidores no Magistério totalizam 211 indivíduos, representando 28% do total, enquanto que 72% do total são Não-magistério, isto é, 549 servidores. A média de idade é maior entre os servidores que pertencem ao magistério, aproximadamente em 1,59%: 44,8 contra 44,1 anos. Os servidores do Magistério aposentam-se mais cedo, 5 anos

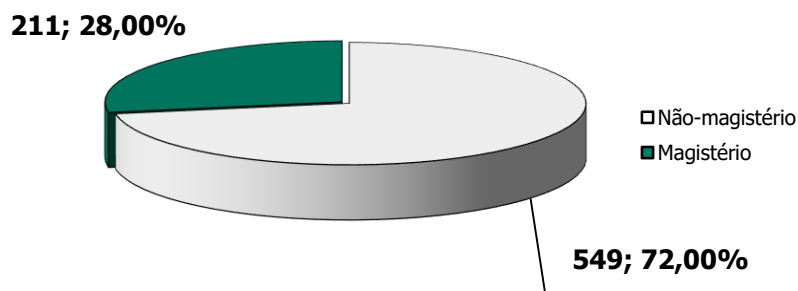
antes, por isso, são mais onerosos ao sistema previdenciário que os servidores da carreira de Não-magistério.

Observa-se que 0,92% destes recebem até 1 salário mínimo, 86,45% destes recebem entre 1 e 3 salários-mínimos, 9,08% entre 3 e 5 salários-mínimos, 3,55% entre 5 e 10 salários-mínimos, e 0% acima de 10 salários-mínimos.

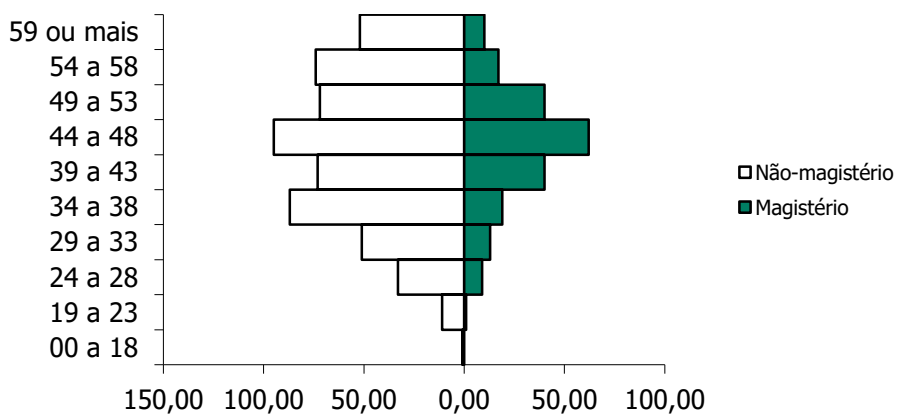

GRÁFICO 7. DISTRIBUIÇÃO DOS EFETIVOS POR REMUNERAÇÃO

O comportamento do tempo residual para aposentadoria dos servidores efetivos em função do sexo é descrito a seguir. Em média, os homens apresentam um tempo residual para aposentadoria de 18 anos, enquanto que para as mulheres este tempo é de 16,5 anos.

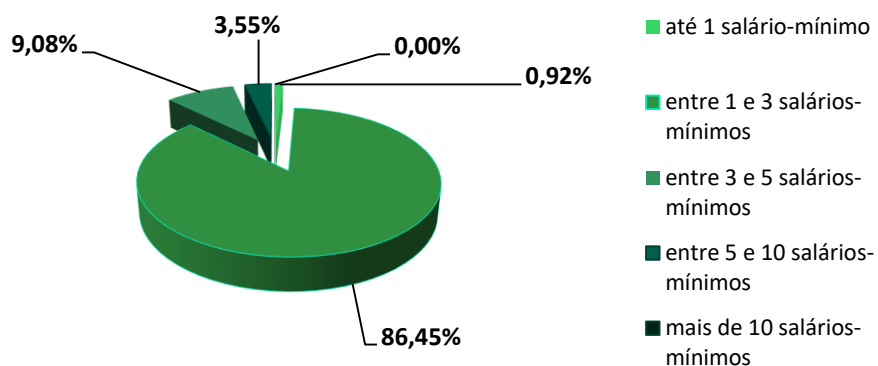

GRÁFICO 8. DISTRIBUIÇÃO ACUMULADA DO TEMPO RESIDUAL PARA A APOSENTADORIA EM ANOS

3.2.2 Dependentes dos Ativos, Inativos e Pensionistas

As informações, referente aos dependentes, que foram repassadas continham a quantidade de dependentes e o ano de nascimento do dependente mais jovem e a matrícula do servidor de cada dependente.

3.2.3 Inativos

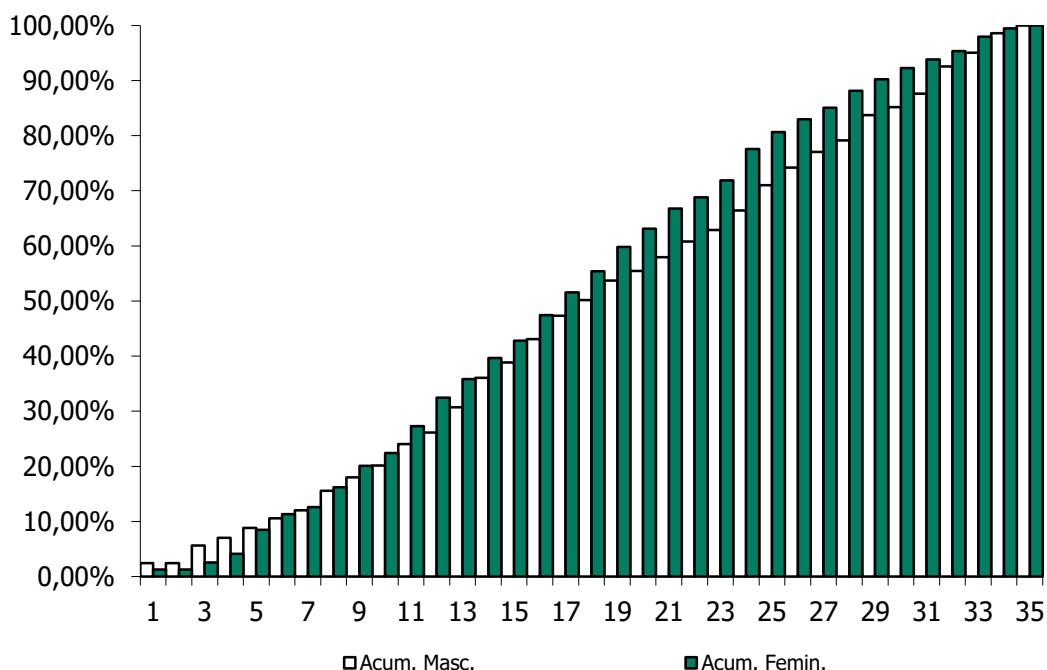
O RPPS de ESPIGÃO DO OESTE possuía, na data base desta avaliação atuarial, 133 aposentados.

A folha mensal dos benefícios de aposentadoria era de R\$ 430.529,65 (quatrocentos e trinta mil e quinhentos e vinte e nove reais e sessenta e cinco centavos), implicando num valor médio de benefícios na ordem de R\$ 3.237,07 (três mil e duzentos e trinta e sete reais e sete centavos). A idade média dos aposentados na data base da avaliação era de 64,9 anos.

3.2.4 Pensionistas

O RPPS de ESPIGÃO DO OESTE possuía, na data base desta avaliação atuarial, 27 pensionistas.

A folha mensal dos benefícios de pensão era de R\$ 58.028,16 (cinquenta e oito mil e vinte e oito reais e dezesseis centavos), implicando num valor médio de benefícios na ordem de R\$ 2.149,19 (dois mil e cento e quarenta e nove reais e dezenove centavos). A idade média destes segurados é de 59,2 anos.

4. PLANO DE BENEFÍCIOS

O Regime Próprio de Previdência Social de ESPIGÃO DO OESTE, oferta aos seus segurados, conforme as disposições legais previstas na legislação municipal atualmente vigente, um rol descritivo contendo os seguintes benefícios previdenciários, sendo todos concedidos na modalidade de "*Benefício Definido – BD'*" oferece aos seus participantes um rol contendo os seguintes benefícios, sendo todos concedidos na modalidade de "*Benefício Definido – BD'*":

1. Quanto aos segurados:

- a) Aposentadoria por Incapacidade Permanente para o Trabalho;*
- b) Aposentadoria Voluntária;*
- c) Aposentadoria Compulsória; e*
- d) Aposentadoria Especial.*

2. Quanto aos dependentes:

- a) Pensão por Morte.*

4.1 Aposentadoria por Incapacidade Permanente para o Trabalho

É o benefício a que tem direito o segurado, que esteja ou não recebendo auxílio-doença, que for considerado incapaz para o trabalho e não sujeito à reabilitação ou insuscetível de readaptação para o exercício de atividade que lhe garanta subsistência.

4.2 Aposentadoria Voluntária

O servidor público deste município que tenha ingressado no serviço público em cargo efetivo até a data de entrada em vigor desta Lei Complementar poderá aposentar-se voluntariamente quando preencher, cumulativamente, os seguintes requisitos:

I - 56 (cinquenta e seis) anos de idade, se mulher, e 61 (sessenta e um) anos de idade, se homem, observado o disposto no § 1º;

II - 30 (trinta) anos de contribuição, se mulher, e 35 (trinta e cinco) anos de contribuição, se homem;

III - 20 (vinte) anos de efetivo exercício no serviço público;

IV - 5 (cinco) anos no cargo efetivo em que se der a aposentadoria; e

V - Somatório da idade e do tempo de contribuição, incluídas as frações, equivalente a 86 (oitenta e seis) pontos, se mulher, e 96 (noventa e seis) pontos, se homem, observado o disposto nos §§ 2º e 3º.

§ 1º A partir de 1º de janeiro de 2022, a idade mínima a que se refere o inciso I do caput será de 57 (cinquenta e sete) anos de idade, se mulher, e 62 (sessenta e dois) anos de idade, se homem.

§ 2º A partir de 1º de janeiro de 2020, a pontuação a que se refere o inciso V do caput será acrescida a cada ano de 1 (um) ponto, até atingir o limite de 100 (cem) pontos, se mulher, e de 105 (cento e cinco) pontos, se homem.

§ 3º A idade e o tempo de contribuição serão apurados em dias para o cálculo do somatório de pontos a que se referem o inciso V do caput e o § 2º.

§ 4º Para o titular do cargo de professor que comprovar exclusivamente tempo de efetivo exercício das funções de magistério na educação infantil e no ensino fundamental e médio, os requisitos de idade e de tempo de contribuição de que tratam os incisos I e II do caput serão:

I - 51 (cinquenta e um) anos de idade, se mulher, e 56 (cinquenta e seis) anos de idade, se homem;

II - 25 (vinte e cinco) anos de contribuição, se mulher, e 30 (trinta) anos de contribuição, se homem; e

III - 52 (cinquenta e dois) anos de idade, se mulher, e 57 (cinquenta e sete) anos de idade, se homem, a partir de 1º de janeiro de 2022.

§ 5º O somatório da idade e do tempo de contribuição de que trata o inciso V do caput para as pessoas a que se refere o § 4º, incluídas as frações, será de 81 (oitenta e um) pontos, se mulher, e 91 (noventa e um) pontos, se homem, aos quais serão acrescidos, a partir de 1º de janeiro de 2020, 1 (um) ponto a cada ano, até atingir o limite de 92 (noventa e dois) pontos, se mulher, e de 100 (cem) pontos, se homem.

O servidor que tiver ingressado em cargo efetivo no município de Espigão do Oeste até 31 de dezembro de 2003, poderá aposentar-se voluntariamente quando preencher, cumulativamente, os seguintes requisitos:

I - 57 (cinquenta e sete) anos de idade, se mulher, e 60 (sessenta) anos de idade, se homem;

II - 30 (trinta) anos de contribuição, se mulher, e 35 (trinta e cinco) anos de contribuição, se homem;

III - 20 (vinte) anos de efetivo exercício no serviço público e 5 (cinco) anos no cargo efetivo em que se der a aposentadoria;

IV - Período adicional de contribuição correspondente ao tempo que, na data de entrada em vigor desta Lei Complementar, faltaria para atingir o tempo mínimo de contribuição referido no inciso II.

§ 1º Para o professor que comprovar exclusivamente tempo de efetivo exercício das funções de magistério na educação infantil e no ensino fundamental e médio serão reduzidos, para ambos os sexos, os requisitos de idade e de tempo de contribuição em 5 (cinco) anos.

4.3 Aposentadoria Compulsória

É o benefício a que tem direito o segurado após atingir a idade limite de concessão deste benefício, 75 (setenta e cinco) anos.

4.4 Aposentadoria Especial

O servidor que tiver ingressado em cargo efetivo no município de Espigão do Oeste até 31 de dezembro de 2003, cujas atividades tenham sido exercidas com efetiva exposição a agentes químicos, físicos e biológicos prejudiciais à saúde, ou associação desses agentes, vedada a caracterização por categoria profissional ou ocupação, desde que cumpridos o tempo mínimo de 20 (vinte) anos de efetivo exercício no serviço público e de 5 (cinco) anos no cargo efetivo em que for concedida a aposentadoria, na forma dos artigos 57 e 58 da Lei nº 8.213, de 24 de julho de 1991, poderão aposentar-se quando o total da soma resultante da sua idade e do tempo de contribuição e o tempo de efetiva exposição forem, respectivamente, de:

I - 66 (sessenta e seis) pontos e 15 (quinze) anos de efetiva exposição;

II - 76 (setenta e seis) pontos e 20 (vinte) anos de efetiva exposição; e

III - 86 (oitenta e seis) pontos e 25 (vinte e cinco) anos de efetiva exposição.

§ 1º A idade e o tempo de contribuição serão apurados em dias para o cálculo do somatório de pontos a que se refere o caput.

4.5 Pensão por Morte

Trata-se do benefício previdenciário devido ao(s) dependente(s) do servidor público, ativo ou aposentado, em caso de seu falecimento. A pensão por morte tem como finalidade assegurar proteção social e amparo financeiro aos dependentes legalmente habilitados, substituindo a remuneração ou os proventos que eram percebidos pelo segurado, de modo a garantir a continuidade da subsistência do núcleo familiar.

Sua concessão está condicionada à comprovação do vínculo de dependência, nos termos da legislação vigente do respectivo ente federativo, observando-se os critérios e requisitos estabelecidos para habilitação, manutenção e eventual cessação do benefício.

Os requisitos para concessão e a forma de cálculo do benefício encontram-se devidamente disciplinados na Emenda à Lei Orgânica Municipal nº 023/2022, que regulamenta as regras aplicáveis no âmbito deste RPPS. Para fins desta Avaliação Atuarial,

foram observados integralmente os critérios estabelecidos na referida norma, garantindo aderência à legislação vigente e compatibilidade com as premissas adotadas no estudo.

Regra de cálculo dos benefícios de pensão

A pensão por morte será igual à totalidade dos proventos (aposentado na data anterior a do óbito) ou a totalidade da remuneração de contribuição (servidor ativo na data anterior a do óbito) sendo, em ambos os casos, limitados ao teto estabelecido para os benefícios do Regime Geral de Previdência Social. Os benefícios superiores ao teto serão acrescidos 70,00% incidente sobre a parcela que exceder o limite.

5. HIPÓTESES ATUARIAIS

Registram-se a seguir as hipóteses atuariais utilizadas na execução desta Avaliação Atuarial. As hipóteses utilizadas foram separadas em três grupos: *Hipóteses Financeiras*, *Hipóteses Biométricas* e *Outras Hipóteses*.

As Hipóteses Financeiras que constam nesta Avaliação Atuarial foram:

1. *Taxa de Juros Atuariais;*
2. *Taxa de Inflação Futura;*
3. *Projeção de Crescimento Real dos Salários Individuais;*
4. *Projeção de Crescimento Real dos Benefícios;*
5. *Crescimento do Salário-Mínimo; e*
6. *Compensação Previdenciária.*

As Hipóteses Biométricas que constam nesta Avaliação Atuarial foram:

1. *Novos Entrantes; e*
2. *Tábuas Biométricas.*

As Outras Hipóteses consideradas nesta Avaliação Atuarial foram:

1. *Rotatividade;*

2. *Composição do Grupo Familiar de Pensionistas;*
3. *Tempo de Previdência Anterior à Admissão no Ente Federativo; e*
4. *Despesas Administrativas.*

5.1 Hipóteses Financeiras

São aquelas relacionadas aos aspectos econômico-financeiros do RPPS.

5.1.1 Taxa de Juros Atuariais

A taxa de juros pode ser vista como uma soma de três componentes: taxa de retorno livre de risco, prêmio pelo risco de investimento e prêmio pela inflação. Adotou-se, nesta Avaliação Atuarial, uma taxa real de juros atuarial de 5,65% a.a.

5.1.2 Taxa de Inflação Futura

Adotou-se como hipótese o fato de que os salários futuros serão reajustados anualmente com reposição a nível mínimo igual à inflação média projetada em 0,00% a.a.

5.1.3 Projeção de Crescimento Real dos Salários Individuais

As estimativas dos salários futuros dos servidores levarão em consideração dois fatores: componente de produtividade e componente de inflação. Quanto à componente de inflação, será utilizada a taxa de inflação futura acima citada, porém quanto à componente de produtividade será utilizada a taxa de 1,00% a.a., considerando razoável essa hipótese para o serviço público brasileiro.

5.1.4 Projeção do Crescimento Real dos Benefícios do Plano

Admite-se nesta Avaliação Atuarial, por hipótese, que os benefícios, uma vez concedidos, sofrerão reajuste de 1,00% a.a., para os servidores aposentados na carreira de magistério e de 0,00% para os demais servidores.

5.1.5 Crescimento do Salário-Mínimo

Exclusivamente para efeito de estimativa do valor mínimo mensal dos benefícios a serem concedidos aos segurados, o valor do salário-mínimo será preservado a valor real.

5.1.6 Compensação Previdenciária

O artigo 4º da Lei nº. 9.796, de 05 de maio de 1999, dispõe:

“Cada Regime Próprio de Previdência Social de servidor público tem direito, como regime instituidor, de receber do Regime Geral de Previdência Social, enquanto regime de origem, compensação financeira.”

Portanto, considerou-se que o Regime Próprio de Previdência Social – RPPS – de ESPIGÃO DO OESTE terá o direito de receber compensação financeira do Regime Geral de Previdência Social – RGPS.

Salienta-se que a Compensação Previdenciária aqui prevista foi calculada com base nas hipóteses adotadas neste relatório e nas informações prestadas pelo Regime Próprio de Previdência Social – RPPS – de ESPIGÃO DO OESTE, estando, portanto, dependente da confirmação e averbação por parte do INSS dos tempos de contribuição considerados e das informações prestadas para fins desta avaliação.

O INSS calcula essa Compensação Previdenciária apoiando-se em dados fornecidos Regime Próprio de Previdência Social – RPPS, atendendo a todos os requerimentos adicionais introduzidos pelo citado fator previdenciário. Dentre esses dados, se requer todo o histórico salarial do participante, a partir de julho de 1994, como filiados ao INSS.

Para cada segurado ativo, o montante da Compensação Previdenciária a receber do RGPS foi obtido com base no tempo anterior presumido ou observado de INSS. Caso o RPPS não possua essa informação, a estimativa da compensação previdenciária estará limitada ao percentual de 5,00% do Valor Atual dos Benefícios Futuros.

5.2 Hipóteses Biométricas

São aquelas relacionadas aos aspectos demográficos pertinentes à massa de segurados do Regime Próprio de Previdência Social – RPPS.

5.2.1 Novos Entrantes

Considera-se fechado o atual grupo de participantes do presente RPPS, supondo-o assim constante e adequado ao atual quadro de pessoal do Ente Federativo.

5.2.2 Tábuas Biométricas

As tábuas biométricas utilizadas para os cálculos atuariais concernentes a esta Avaliação Atuarial foram:

- 1) *Sobrevivência de válidos: IBGE-2024;*
- 2) *Mortalidade de válidos: IBGE-2024;*
- 3) *Sobrevivência de inválidos: IBGE-2024;*
- 4) *Mortalidade de inválidos: IBGE-2024;*
- 5) *Mortalidade de válidos, para composição de tábua bidecremental: IBGE-2024; e*
- 6) *Entrada em invalidez, para composição de tábua bidecremental: Álvaro Vindas.*

5.3 Outras Hipóteses

Representam as demais hipóteses necessárias à realização da Avaliação Atuarial.

5.3.1 Rotatividade

Devido à estabilidade versada na Constituição Federal para os servidores efetivos, considerou-se a rotatividade como sendo nula e sem efeito sobre a composição do grupo de segurados, ou seja, igual a 0,00%.

5.3.2 Composição do Grupo Familiar de Pensionistas

O cálculo se apoiou em dados fornecidos pelo Ente Federativo e/ou nas hipóteses utilizadas sobre a composição do grupo familiar do servidor.

5.3.3 Tempo de Previdência Anterior à Admissão no Ente Federativo

Foram estabelecidas as seguintes hipóteses:

I – Os tempos efetivamente levantados a partir de dados cadastrais fornecidos pelo Ente Federativo;

II – 100,00% (cem por cento) do período decorrido entre a idade normal de entrada no mercado de trabalho formal, de 25 anos, e a idade de admissão do segurado no ente federativo, constante do cadastro, em conformidade com a Portaria MPAS n.º. 1.467, de 02/06/2022.

5.3.4 Despesas Administrativas

Conforme disposição legal levou-se em consideração o limite de 3,00% (três por cento) sobre a remuneração de contribuição da totalidade de segurados ativos, a título de custeio das despesas administrativas do RPPS.

Conforme as informações fornecidas pelo RPPS, a taxa de administração necessária para a manutenção das atividades operacionais e administrativas do regime é integralmente custeada pelo Tesouro Municipal. Dessa forma, observa-se que não há a utilização de recursos previdenciários para a cobertura dessas despesas, o que contribui para a preservação do equilíbrio financeiro e atuarial do plano, ao assegurar que os recursos vinculados ao regime sejam destinados exclusivamente ao pagamento dos benefícios previdenciários.

6. REGIME FINANCEIRO

O regime de financiamento dos benefícios adotado nesta Avaliação Atuarial para fins de mensuração da obrigação previdenciária de responsabilidade do RPPS de ESPIGÃO DO OESTE é o de Capitalização. A lógica do Regime de Capitalização consiste no fato de que as contribuições vertidas pelos segurados e pelo ente federativo, quando incorporadas às reservas matemáticas previdenciárias, deverão objetivar a realização de um processo de “*funding*” acumulativo com vista ao financiamento dos recursos necessários ao custeio dos benefícios ofertados pelo RPPS.

7. MÉTODO ATUARIAL DE AVALIAÇÃO E CUSTEIO

Em face da inexistência de uma classificação universal para os métodos atuariais de avaliação e custeio de benefícios previdenciários, utilizou-se nesta Avaliação Atuarial a

nomenclatura introduzida por Dan McGill e Donald Grubbs no “*Fundamentals of Private Pensions – sixth edition – 1989*”, onde a definição de um método atuarial para a avaliação e custeio dos benefícios pode ser dada em função de seis atributos técnicos fundamentais, quais sejam:

- *Alocação de Custo ou Alocação de Benefícios;*
- *Se porção do custo total projetado para cada ano será: percentual do salário, um valor constante ou um valor acumulado.*
- *Desenvolve passivo de custo suplementar ou não;*
- *Custos acurados são calculados com referência as idades de entrada ou as idades atingidas;*
- *Custo Normal será individual ou agregado; e*
- *Tratamento dos ganhos e perdas atuariais.*

O método adotado na avaliação do RPPS de ESPIGÃO DO OESTE possui os seguintes predicados, a saber:

- *Cálculo misto individual/agregado com reconhecimento explícito do passivo suplementar corrente e equacionamento revisado periodicamente;*
- *Idade individual de entrada;*
- *Alocação de custo, com contribuição normal expressa por percentagem constante aplicada sobre salário-de-participação, a ser revista periodicamente;*
- *Reconhecimento implícito dos ganhos e perdas atuariais anuais; e*
- *Grupo fechado.*

8. OS RESULTADOS DA AVALIAÇÃO ATUARIAL

A presente Avaliação Atuarial compreende o cálculo atuarial referente à configuração de custeio atualmente vigente no âmbito do plano de benefícios do RPPS de ESPIGÃO DO OESTE - RO, conforme pode ser visto nos Anexo 3 e 6.

O estudo atuarial tem por finalidade primordial evidenciar a necessidade de financiamento do Regime Próprio de Previdência Social, na data da avaliação, com vista à obtenção do Equilíbrio Financeiro e Atuarial – EFA – exigido pela legislação federal.

8.1. Rentabilidade Nominal dos Ativos

A meta da rentabilidade anual determinada na política de investimentos foi 9,7% e a rentabilidade anual auferida pelo plano de benefícios foi de 15,09%, sendo 155,57% da meta estipulada.

8.2. Valor Presente Atuarial dos Benefícios Concedidos

O Valor Presente Atuarial dos Benefícios Concedidos foi estimado, conforme a presente Avaliação Atuarial, no montante de R\$ 73.561.066,96 (setenta e três milhões quinhentos e sessenta e um mil e sessenta e seis reais e noventa e seis centavos).

8.3. Valor Presente Atuarial dos Benefícios a Conceder

O Valor Presente dos Benefícios a Conceder foi mensurado, conforme a presente Avaliação Atuarial, no valor total de R\$ 192.880.648,05 (cento e noventa e dois milhões oitocentos e oitenta mil e seiscentos e quarenta e oito reais e cinco centavos).

8.4. Reservas Matemáticas de Benefícios Concedidos e a Conceder

As Reservas Matemáticas de Benefícios a Conceder totalizam R\$ R\$ 66.925.788,99 (sessenta e seis milhões novecentos e vinte e cinco mil setecentos e oitenta e oito reais e noventa e nove centavos). É o resultado da subtração do Valor Presente Atuarial dos Benefícios a Conceder pelo Valor Presente Atuarial das Contribuições Futuras e pelo Valor Atual da Compensação Financeira e Receber. Quanto a Reserva Matemática dos Benefícios Concedidos, o valor total é R\$ 70.871.878,90 (setenta milhões oitocentos e setenta e um mil e oitocentos e setenta e oito reais e noventa centavos).

8.5. Ativo Líquido do Plano

O presente RPPS apresentava um ativo líquido, na data-base da Avaliação Atuarial, na importância de R\$ 129.989.227,22 (cento e vinte e nove milhões novecentos e oitenta

e nove mil e duzentos e vinte e sete reais e vinte e dois centavos). Sua Composição é totalmente em aplicações e conta corrente.

8.6. Valor Atual da Compensação Previdenciária – A Receber

O Valor Presente da Compensação Previdenciária Futura a Receber do RGPS pelo presente RPPS foi estimado em R\$ 12.333.220,46 (doze milhões trezentos e trinta e três mil e duzentos e vinte reais e quarenta e seis centavos).

8.7. Valor Atual da Compensação Previdenciária – A Pagar

A avaliação incorpora a mensuração do montante da Compensação Previdenciária a ser paga pelo RPPS, como regime de origem, ao RGPS, como regime instituidor, na dependência do cadastro do RPPS apresentar ex-segurados nesta situação. Entretanto, na data-base da avaliação, o RPPS não dispunha de tal cadastro, não se prevendo aqui qualquer compensação desta específica natureza.

Não obstante, considerou-se nula a rotatividade do emprego em grupo fechado dos atuais segurados ativos analisados, não se prevendo o pagamento de qualquer outra Compensação Previdenciária futura em favor do Regime Geral de Previdência Social, ou de outro Regime Próprio de Previdência Social, relativa aos atuais segurados ativos.

8.8. Valor Atual das Contribuições Regulamentares Futuras

O Valor Atual das Contribuições Regulamentares Futuras, ou Valor Presente Atuarial das Contribuições Normais Futuras foi mensurado em R\$ 98.162.793,82 (noventa e oito milhões cento e sessenta e dois mil e setecentos e noventa e três reais e oitenta e dois centavos), já líquidas das despesas administrativas e do custo suplementar, sendo R\$ R\$ 56.304.855,91(cinquenta e seis milhões trezentos e quatro mil e oitocentos e cinquenta e cinco reais e noventa e um centavos) relativos às contribuições do Ente Federativo, e R\$ 69.650.003,15 (sessenta e nove milhões seiscentos e cinquenta mil e três reais e quinze centavos) das contribuições dos servidores efetivos ativos, aposentados e pensionistas na forma da Lei.

8.9 Valor Atual da Integralização das Reservas a Amortizar

De acordo com a Portaria MPAS nº. 1.467/2022 e suas Instruções Normativas, as provisões matemáticas calculadas em Avaliação Atuarial devem ter previsto um prazo conforme o estipulado no artigo da Art. 43º.

- 35 (trinta e cinco) anos, contados a partir do primeiro plano de amortização implementado pelo ente federativo após a publicação da Portaria;
- Conforme fórmula considerando a duração do passivo com parâmetro para o cálculo do LDA; ou
- Conforme fórmula considerando a sobrevida média dos aposentados e pensionistas como parâmetro para cálculo do LDA.

8.9.1 Limite de Déficit Atuarial

O valor do déficit atuarial a ser equacionado pelo plano de amortização, em caso aplicação das fórmulas de cálculo Duração do Passivo (DP) ou Sobrevida Média dos Aposentados e Pensionistas do RPPS (SVM), terá um desconto do Limite de Déficit Atuarial (LDA). Para aplicação do LDA o município deve seguir o disposto no Art. 43º da Portaria MPAS 1.467/2022.

8.10. Resultado Atuarial

No presente estudo atuarial estimou-se um superávit na ordem de R\$ 7.784.963,30 (sete milhões setecentos e oitenta e quatro mil e novecentos e sessenta e três reais e trinta centavos), considerando-se o plano de amortização vigente à época do cálculo e estimou-se um déficit de R\$ 7.808.440,67 (sete milhões e oitocentos e oito mil e quatrocentos e quarenta reais e sessenta e sete centavos), desconsiderando o plano de amortização vigente à época do cálculo.

8.10.1. Evolução do Resultado Atuarial

Faz-se, na presente seção, a análise comparativa entre os resultados das três últimas avaliações atuariais, em conformidade com o disposto no art. 66 da Portaria MPAS 1.467/2022, de 02 de junho de 2022.

QUADRO 2. EVOLUÇÃO DO RESULTADO ATUARIAL

Resultado Atuarial		
Dez/25	Dez/24*	Dez/23*
R\$ 7.808.440,67	R\$ 104.885,64	-R\$ 5.458.812,59

*Resultados retirados do CADPrev

A melhora do resultado atuarial ocorreu, principalmente, em razão do aumento das receitas previdenciárias. Embora tenha sido observado crescimento nas despesas com benefícios concedidos e a conceder, a elevação das receitas mostrou-se mais expressiva, superando o impacto dessas obrigações e contribuindo de forma significativa para a melhoria do resultado atuarial do regime.

8.11. Plano de Custeio

8.11.1 Contribuições Correntes

O plano de benefícios considerado na execução desta Avaliação Atuarial encontra-se observando atualmente as seguintes alíquotas de contribuição previdenciária, a saber:

- 14,00% (quatorze por cento) para os servidores efetivos;
- 14,00% (quatorze por cento) para os servidores inativos e pensionistas sobre a parcela remuneratória que vier a exceder o teto de remuneração do RGPS;
- 14,80% (quatorze vírgula oitenta por cento) para o ente federativo,
- 3,00% (três por cento) para a cobertura das despesas administrativas; e
- Alíquota extraordinária conforme tabela a seguir:

Ano	C.S.
2026	1,40%
2027	2,59%
2028	2,59%
2029	2,59%
2030	2,59%
2031	2,59%
2032	2,59%
2033	2,59%
2034	2,59%
2035	2,59%
2036	2,59%
2037	2,59%
2038	2,59%

Ano	C.S.
2039	2,59%
2040	2,59%
2041	2,59%
2042	2,59%
2043	2,59%
2044	2,59%
2045	2,59%
2046	2,59%
2047	2,59%
2048	2,59%
2049	2,59%
2050	2,59%
2051	2,59%
2052	2,59%
2053	2,59%
2054	2,59%
2055	2,59%
2056	2,59%
2057	2,59%
2058	2,59%
2059	2,59%
2060	2,59%
2061	2,59%
2062	2,59%
2063	2,59%
2064	2,59%
2065	2,59%

8.11.2 Contribuições Normais

A alíquota normal de contribuição necessária ao Equilíbrio Financeiro e Atuarial – EFA – deste RPPS, no que concerne aos benefícios a serem acurados, foi estimada em 17,42% (dezesete vírgula quarenta e dois por cento), já desconsiderando o efeito das despesas administrativas. O quadro a seguir mostra as alíquotas necessárias calculadas em função do benefício a ser financiado.

QUADRO 3. PERCENTUAL DAS CONTRIBUIÇÕES NORMAIS

BENEFÍCIO	ALÍQUOTA
Aposentadoria por Idade, Tempo de Contribuição e Compulsória.	13,04%
Aposentadoria por Invalidez	1,81%
Pensão por Morte de Segurado Ativo	1,39%
Pensão por Morte de Aposentado por Idade, Tempo de Cont. e Comp.	1,18%
Pensão por Morte de Aposentado por Invalidez	0,00%
TOTAL	17,42%

A alíquota normal total de contribuição, adicionada à taxa de administração é de 20,42% (vinte vírgula quarenta e dois por cento). Em virtude da mudança imposta pela Emenda Constitucional nº 103/19, a alíquota do servidor público não pode ser inferior à alíquota do servidor da União, 14,00% (quatorze por cento), em conformidade com o art. 65 da Portaria 1467/2022, recomenda-se a manutenção da alíquota de contribuição patronal normal em 14,80% (quatorze vírgula oitenta por cento)

8.11.3 Custo Suplementar

Os custos suplementares são destinados à amortização do passivo atuarial não fundado do plano. Deve-se entender como passivo atuarial não fundado a discrepância que se desenvolve entre os ativos financeiros do plano e o passivo atuarial determinado prospectivamente. Logo, o custo suplementar é o “custo normal” do plano de benefícios destinado à amortização do Valor Presente Atuarial dos Benefícios Futuros – VPABF – da idade atual até a idade de aposentadoria. Finalmente, a insuficiência dos custos normais para amortização do VPABF desenvolve um passivo atuarial não fundado que, em troca, gera a exigibilidade de um custo suplementar que o financie.

O presente RPPS apresentou um superávit atuarial no montante de R\$ 7.784.963,30 (sete milhões setecentos e oitenta e quatro mil e novecentos e sessenta e três reais e trinta centavos), considerando o plano de amortização vigente à época do cálculo. Desconsiderando o referido plano de amortização, o resultado apurado corresponde a um déficit atuarial de R\$ R\$ 7.808.440,67 (sete milhões e oitocentos e oito mil e quatrocentos e quarenta reais e sessenta e sete centavos). Contudo, ao considerar a instituição, em lei, do plano de custeio suplementar indicado nesta avaliação atuarial,

verifica-se que o déficit será devidamente amortizado, permitindo ao RPPS alcançar a condição de equilíbrio financeiro e atuarial.

8.11.4 Base de Incidência das Contribuições

A base de incidência das contribuições do ente federativo e do segurado é regida pela legislação do Ente Federativo, posto que a Lei Federal nº. 10.887, publicada em 18 de junho de 2004, define a base de contribuição da União.

8.12. Projeções Atuariais

O Fluxo de Caixa Atuarial Anual com a evolução estimada do Patrimônio Líquido sob o atual plano de custeio segue apresentados no Anexo 6. Observam-se os valores da coluna de Patrimônio Líquido para verificar a situação de equilíbrio do RPPS, onde este representa o fluxo futuro de contribuições e demais receitas vertidas ao plano, líquido das despesas do plano e acrescido aos ganhos de mercado obtidos com o retorno observado das aplicações financeiras existentes.

8.13. Conclusões

De acordo com, i) a legislação vigente que tange os RPPS, ii) as informações prestadas pelo ente federativo, iii) o rol de benefícios ofertado pelo RPPS, e iv) as hipóteses e o método atuarial de avaliação e custeio adotado, observa-se que o presente Regime Próprio de Previdência Social, sob o enfoque financeiro e atuarial, encontrar-se-á equilibrado em função das seguintes alíquotas de contribuição previdenciárias, a saber:

- *14,00% (quatorze por cento) para os servidores efetivos;*
- *14,00% (quatorze por cento) para os servidores inativos e pensionistas sobre a parcela remuneratória que vier a exceder o teto de remuneração do RGPS;*
- *14,80% (quatorze vírgula oitenta por cento) para o Ente Federativo;*
- *3,00% (três por cento) para a cobertura das despesas administrativas; e*
- *Alíquota extraordinária conforme tabela abaixo:*

Ano	C.S.
2026	1,40%
2027	2,59%

Ano	C.S.
2028	2,59%
2029	2,59%
2030	2,59%
2031	2,59%
2032	2,59%
2033	2,59%
2034	2,59%
2035	2,59%
2036	2,59%
2037	2,59%
2038	2,59%
2039	2,59%
2040	2,59%
2041	2,59%
2042	2,59%
2043	2,59%
2044	2,59%
2045	2,59%
2046	2,59%
2047	2,59%
2048	2,59%
2049	2,59%
2050	2,59%
2051	2,59%
2052	2,59%
2053	2,59%
2054	2,59%
2055	2,59%
2056	2,59%
2057	2,59%
2058	2,59%
2059	2,59%
2060	2,59%
2061	2,59%
2062	2,59%
2063	2,59%
2064	2,59%
2065	2,59%

O atual plano de amortização tem se mostrado adequado e eficaz na cobertura do déficit atuarial do RPPS de Espigão D'Oeste, evidenciando consistência em sua estrutura e aderência às necessidades de financiamento do regime. Os resultados observados indicam que as medidas adotadas estão alinhadas com a capacidade contributiva do ente

federativo e com a evolução das obrigações previdenciárias, contribuindo de forma significativa para a redução do déficit ao longo do tempo.

Diante desse contexto, recomenda-se a manutenção do atual plano de custeio, uma vez que sua continuidade tende a assegurar a sustentabilidade do regime, preservando o equilíbrio financeiro e atuarial e proporcionando maior previsibilidade quanto à gestão das obrigações previdenciárias futuras.

Eusébio (CE), 11 de março de 2026.



Tulio Pinheiro Carvalho
Atuário, MIBA nº 1626
ARIMA Consultoria Atuarial, Financeira e Mercadológica LTDA

ANEXO 1

São apresentados os conceitos e as definições necessários para a correta compreensão dos termos técnicos utilizados e dos resultados apresentados na avaliação atuarial, a saber:

1. Alíquota de contribuição normal: percentual de contribuição, instituído em lei do ente federativo, definido, a cada ano, para cobertura do custo normal e cujos valores são destinados à constituição de reservas com a finalidade de prover o pagamento de benefícios.

2. Alíquota de contribuição suplementar: percentual de contribuição extraordinária, estabelecido em lei do ente federativo, para cobertura do custo suplementar e equacionamento do déficit atuarial.

3. Análise de sensibilidade: método que busca mensurar o efeito de uma hipótese ou premissa no resultado final de um estudo ou avaliação atuarial.

4. Aposentadoria: benefício concedido aos segurados ativos do RPPS em prestações continuadas e nas condições previstas na Constituição Federal, nas normas gerais de organização e funcionamento desses regimes e na legislação do ente federativo.

5. Aposentadoria por invalidez: benefício concedido aos segurados do RPPS que, por doença ou acidente, forem considerados, por perícia médica do ente federativo ou da unidade gestora do RPPS, incapacitados para exercer suas atividades ou outro tipo de serviço que lhes garanta o sustento, nas condições previstas na Constituição Federal, nas normas gerais de organização e funcionamento desses regimes e na legislação do ente federativo.

6. Ativos garantidores dos compromissos do plano de benefícios: somatório dos recursos provenientes das contribuições, das disponibilidades decorrentes das receitas correntes e de capital e demais ingressos financeiros auferidos pelo RPPS, e dos bens, direitos, ativos financeiros e ativos de qualquer natureza vinculados, por lei, ao regime, destacados como investimentos e avaliados pelo seu valor justo, conforme normas contábeis aplicáveis ao setor público, excluídos os recursos relativos ao financiamento do custo administrativo do regime e aqueles vinculados aos fundos para oscilação de riscos e os valores das provisões para pagamento dos benefícios avaliados em regime de repartição simples e de repartição de capitais de cobertura.

7. Atuário: profissional técnico especializado, bacharel em Ciências Atuariais e legalmente habilitado para o exercício da profissão nos termos do Decreto-lei nº 806, de 04 de setembro de 1969.

8. Auditoria atuarial: exame dos aspectos atuariais do plano de benefícios do RPPS realizado por atuário ou empresa de consultoria atuarial certificada, na forma de instrução normativa específica, com o objetivo de verificar e avaliar a coerência e a consistência da base cadastral, das bases técnicas adotadas, da adequação do plano de custeio, dos montantes estimados para as provisões (reservas) matemáticas e fundos de natureza atuarial, bem como de demais aspectos que possam comprometer a liquidez e solvência do plano de benefícios.

9. Avaliação atuarial: documento elaborado por atuário, em conformidade com as bases técnicas estabelecidas para o plano de benefícios do RPPS, que caracteriza a população segurada e a base cadastral utilizada, discrimina os encargos, estima os recursos necessários e as alíquotas de contribuição normal e suplementar do plano de custeio de equilíbrio para todos os benefícios do plano, que apresenta os montantes dos fundos de natureza atuarial, das reservas técnicas e provisões matemáticas a contabilizar, o fluxo atuarial e as projeções atuariais exigidas pela legislação pertinente e que contem parecer atuarial conclusivo relativo à solvência e liquidez do plano de benefícios.

10. Bases técnicas: premissas, pressupostos, hipóteses e parâmetros biométricos, demográficos, econômicos e financeiros utilizados e adotados no plano de benefícios pelo atuário, com a concordância dos representantes do RPPS, adequados e aderentes às características da massa de segurados e beneficiários do RPPS e ao seu regimento. Como bases técnicas entendem-se, também, os regimes financeiros adotados para o financiamento dos benefícios, as tábuas biométricas utilizadas, bem como fatores e taxas utilizados para a estimação de receitas e encargos.

11. Beneficiário: a pessoa física amparada pela cobertura previdenciária do RPPS, compreendendo o segurado e seus dependentes.

12. Conselho deliberativo: órgão colegiado instituído na estrutura do ente federativo ou da unidade gestora do RPPS para o atendimento ao critério de organização e funcionamento desse regime pelo qual deve ser garantida a participação de representantes dos beneficiários do regime, nos colegiados ou instâncias de decisão em que seus interesses sejam objeto de discussão e deliberação.

13. Conselho fiscal: órgão colegiado instituído na estrutura do ente federativo ou da unidade gestora do RPPS que supervisiona a execução das políticas formuladas pelo conselho deliberativo e as medidas e ações desenvolvidas pelo órgão de direção do RPPS.

14. Custeio administrativo: é a contribuição considerada na avaliação atuarial, expressa em alíquota e estabelecida em lei para o financiamento do custo administrativo do RPPS.

15. Custo administrativo: o valor correspondente às necessidades de custeio das despesas correntes e de capital necessárias à organização e ao funcionamento da unidade gestora do RPPS, inclusive para a conservação de seu patrimônio, conforme limites estabelecidos em parâmetros gerais.

16. Custo normal: o valor correspondente às necessidades de custeio do plano de benefícios do RPPS, atuarialmente calculadas, conforme os regimes financeiros adotados, referentes a períodos compreendidos entre a data da avaliação e a data de início dos benefícios.

17. Custo suplementar: o valor correspondente às necessidades de custeio, atuarialmente calculadas, destinado à cobertura do tempo de serviço passado, ao equacionamento de déficit gerados pela ausência ou insuficiência de alíquotas de contribuição, inadequação das bases técnicas ou outras causas que ocasionaram a insuficiência de ativos necessários à cobertura das provisões matemáticas previdenciárias, de responsabilidade de todos os poderes, órgãos e entidades do ente federativo.

18. Data focal da avaliação atuarial: data na qual foram posicionados, a valor presente, os encargos, as contribuições e aportes relativos ao plano de benefícios, bem como o ativo real líquido e na qual foi apurado o resultado e a situação atuarial do plano. Nas avaliações atuariais anuais, a data focal é a data do último dia do ano civil, 31 de dezembro.

19. Déficit atuarial: resultado negativo apurado por meio do confronto entre o somatório dos ativos garantidores dos compromissos do plano de benefícios e os valores atuais do fluxo de contribuições futuras, do fluxo dos valores líquidos da compensação financeira a receber e do fluxo dos parcelamentos vigentes a receber, menos o somatório dos valores atuais dos fluxos futuros de pagamento dos benefícios do plano de benefícios.

20. Déficit financeiro: valor da insuficiência financeira, período a período, apurada por meio do confronto entre o fluxo das receitas e o fluxo das despesas do RPPS em cada exercício financeiro.

21. Demonstrativo de Resultado da Avaliação Atuarial (DRAA): documento elaborado em conformidade com os atos normativos da Secretaria de Previdência do Ministério da Fazenda, exclusivo de cada RPPS, que demonstra, de forma resumida, as características gerais do plano de benefícios, da massa segurada pelo plano e os principais resultados da avaliação atuarial.

22. Dependente previdenciário: a pessoa física que mantenha vinculação previdenciária com o segurado, na forma da lei.

23. Dirigente da unidade gestora do RPPS: representante legal da unidade gestora do RPPS que compõe o seu órgão de direção ou diretoria executiva.

24. Duração do passivo: a média ponderada dos prazos dos fluxos de pagamentos de benefícios de cada plano, líquidos de contribuições incidentes sobre esses benefícios, conforme instrução normativa da Secretaria de Previdência.

25. Ente federativo: a União, os Estados, o Distrito Federal e os Municípios.

26. Equacionamento de déficit atuarial: decisão do ente federativo quanto às formas, prazos, valores e condições em que se dará o completo reequilíbrio do plano de benefícios do RPPS, observadas as normas legais e regulamentares.

27. Equilíbrio atuarial: garantia de equivalência, a valor presente, entre o fluxo das receitas estimadas e das obrigações projetadas, ambas estimadas e projetadas atuarialmente, até a extinção da massa de segurados a que se refere; expressão utilizada para denotar a igualdade entre o total dos recursos garantidores do plano de benefícios do RPPS, acrescido das contribuições futuras e direitos, e o total de compromissos atuais e futuros do regime.

28. Equilíbrio financeiro: garantia de equivalência entre as receitas auferidas e as obrigações do RPPS em cada exercício financeiro.

29. Estrutura a Termo de Taxa de Juros Média: a média das Estruturas a Termo de Taxa de Juros diárias embasadas nos títulos públicos federais indexados ao Índice de Preço ao Consumidor Amplo - IPCA, conforme instrução normativa da Secretaria de Previdência.

30. Evento gerador do benefício: evento que gera o direito e torna o segurado do RPPS ou o seu dependente elegível ao benefício.

31. Fluxo atuarial: discriminação dos fluxos de recursos, direitos, receitas e encargos do plano de benefícios do RPPS, benefício a benefício, período a período, que se trazidos a valor presente pela taxa atuarial de juros adotada no plano, convergem para os resultados do Valor Atual dos Benefícios Futuros e do Valor Atual das Contribuições Futuras que deram origem aos montantes dos fundos de natureza atuarial, às provisões matemáticas (reservas) a contabilizar e ao eventual déficit ou superávit apurados da avaliação atuarial.

32. Fundo em capitalização: fundo especial, instituído nos termos da Lei nº 4.320, de 17 de março de 1964, com a finalidade de acumulação de recursos para pagamento dos compromissos definidos no Plano de Benefícios do RPPS, no qual o benefício de aposentadoria por tempo de contribuição e idade foi estruturado sob o regime financeiro de capitalização e os demais benefícios em conformidade com as regras dispostas nesta Portaria.

33. Fundo em repartição: fundo especial, instituído nos termos da Lei nº 4.320, de 17 de março de 1964, em caso de segregação da massa, em que as contribuições a serem pagas pelo ente federativo, pelos segurados ativos, aposentados e pensionistas vinculados ao RPPS são fixadas sem objetivo de acumulação de recursos, sendo as insuficiências aportadas pelo ente federativo, admitida a constituição de fundo para oscilação de riscos.

34. Fundo para oscilação de riscos: valor destinado à cobertura de riscos decorrentes de desvios das hipóteses adotadas na avaliação atuarial ou com o objetivo de antisseleção de riscos, cuja finalidade é manter nível de estabilidade do plano de custeio do RPPS e garantir sua solvência.

35. Ganhos e perdas atuariais: demonstrativo sobre o ajuste entre a realidade e a expectativa que se tinha quando da formulação do plano de custeio, acerca do comportamento das hipóteses ou premissas atuariais.

36. Meta de rentabilidade: é a taxa real anual de retorno esperada dos ativos garantidores dos compromissos do plano de benefícios, definida pela política de investimentos do RPPS.

37. Método de financiamento atuarial: metodologia adotada pelo atuário para estabelecer o nível de constituição das reservas necessárias à cobertura dos benefícios estruturados no regime financeiro de capitalização, em face das características biométricas, demográficas, econômicas e financeiras dos segurados e beneficiários do RPPS.

38. Nota técnica atuarial (NTA): documento técnico elaborado por atuário e exclusivo de cada RPPS, em conformidade com a instrução normativa emanada da Secretaria de Previdência do Ministério da Fazenda, que contém todas as formulações e expressões de cálculo das alíquotas de contribuição e dos encargos do plano de benefícios, das provisões (reservas) matemáticas previdenciárias e fundos de natureza atuarial, em conformidade com as bases técnicas aderentes à população do RPPS, bem como descreve, de forma clara e precisa, as características gerais dos benefícios, as bases técnicas adotadas e metodologias utilizadas nas formulações.

39. Órgãos de controle externo: Os tribunais de contas, responsáveis pela fiscalização contábil, financeira, orçamentária, operacional e patrimonial dos entes federativos e entidades da Administração Pública direta e indireta, nos termos dos arts. 70 a 75 da Constituição Federal e respectivas constituições estaduais, e dos RPPS, na forma do inciso IX do art. 1º da Lei nº 9.717, de 1998.

40. Parecer atuarial: documento emitido por atuário que apresenta de forma conclusiva a situação financeira e atuarial do plano de benefícios, no que se refere à sua liquidez de curto prazo e solvência, que certifica a adequação da base cadastral e das bases técnicas utilizadas na avaliação

atuarial, a regularidade ou não do repasse de contribuições ao RPPS e a observância do plano de custeio vigente, a discrepância ou não entre o plano de custeio vigente e o plano de custeio de equilíbrio estabelecido na última avaliação atuarial e aponta medidas para a busca e manutenção do equilíbrio financeiro e atuarial.

41. Passivo atuarial: é o valor presente, atuarialmente calculado, dos benefícios referentes aos servidores, dado determinado método de financiamento do plano de benefícios.

42. Pensionista: o dependente em gozo de pensão previdenciária em decorrência de falecimento do segurado ao qual se encontrava vinculado.

43. Plano de benefícios: benefícios de natureza previdenciária oferecidos aos segurados do RPPS, segundo as regras constitucionais e legais, limitados ao conjunto estabelecido para o Regime Geral de Previdência Social - RGPS.

44. Plano de custeio: conjunto de alíquotas normais e suplementares e de aportes, discriminados por benefício, para financiamento do plano de benefícios e dos custos com a administração desse plano, necessários para se garantir o equilíbrio financeiro e atuarial do plano de benefícios.

45. Plano de custeio de equilíbrio: conjunto de alíquotas normais e suplementares e de aportes, discriminadas por benefício, para financiamento do Plano de Benefícios e dos custos com a administração desse plano, necessárias para se garantir o equilíbrio financeiro e atuarial do plano de benefícios, proposto na avaliação atuarial.

46. Plano de custeio vigente: conjunto de alíquotas normais e suplementares e de aportes para financiamento do plano de benefícios e dos custos com a administração desse plano, estabelecido em lei pelo ente federativo e vigente na posição da avaliação atuarial.

47. Projeções atuariais com as alíquotas de equilíbrio: compreendem as projeções de todas as receitas e despesas do RPPS, considerando o fluxo atuarial dos benefícios calculados pelo regime financeiro de capitalização, os benefícios calculados por capitais de cobertura e os benefícios calculados por repartição simples e taxa de administração, calculados com base nas novas alíquotas de equilíbrio, para atender as exigências da Lei de Responsabilidade Fiscal.

48. Projeções atuariais com as alíquotas vigentes: compreendem as projeções de todas as receitas e despesas do RPPS, considerando o fluxo atuarial dos benefícios calculados pelo regime financeiro de capitalização, os benefícios calculados por repartição de capitais de cobertura, os benefícios calculados por repartição simples e taxa de administração, calculados com

base nas alíquotas vigentes, para atender as exigências da Lei de Responsabilidade Fiscal.

49. Provisão matemática de benefícios a conceder: corresponde ao valor presente dos encargos (compromissos) com um determinado benefício não concedido, líquidos das contribuições futuras e aportes futuros, ambos também a valor presente.

50. Provisão matemática de benefícios concedidos: corresponde ao valor presente dos encargos (compromissos) com um determinado benefício já concedido, líquidos das contribuições futuras e aportes futuros, ambos também a valor presente.

51. Regime financeiro de capitalização: regime onde há a formação de uma massa de recursos, acumulada durante o período de contribuição, capaz de garantir a geração de receitas equivalentes ao fluxo de fundos integralmente constituídos, para garantia dos benefícios iniciados após o período de acumulação dos recursos.

52. Regime financeiro de repartição de capitais de cobertura: regime no qual o valor atual do fluxo de contribuições normais futuras de um único exercício é igual ao valor atual de todo o fluxo de pagamento de benefícios futuros, fluxo esse considerado até sua extinção e apenas para benefícios cujo evento gerador do benefício venha ocorrer naquele único exercício.

53. Regime financeiro de repartição simples: regime em que o valor atual do fluxo de contribuições normais futuras de um único exercício é igual ao valor atual de todo o fluxo de benefícios futuros cujo pagamento venha a ocorrer nesse mesmo exercício.

54. Regime Geral de Previdência Social - RGPS: regime de filiação obrigatória para os trabalhadores não vinculados a regime próprio de previdência social.

55. Regime Próprio de Previdência Social - RPPS: o regime de previdência estabelecido no âmbito do ente federativo e que assegure por lei, a todos os servidores titulares de cargo efetivos, pelo menos os benefícios de aposentadoria e pensão por morte previstos no art. 40 da Constituição Federal.

56. Relatório da avaliação atuarial: documento elaborado por atuário legalmente habilitado que apresenta os resultados do estudo técnico desenvolvido, baseado na Nota Técnica Atuarial e demais bases técnicas, com o objetivo principal de estabelecer, de forma suficiente e adequada, os recursos necessários para a garantia do equilíbrio financeiro e atuarial do plano de previdência.

57. Relatório de análise das hipóteses: instrumento de responsabilidade da unidade gestora do RPPS, elaborado por atuário legalmente responsável, pelo qual demonstra-se a adequação e aderência das bases técnicas adotadas na avaliação atuarial do regime próprio às características da massa de beneficiários do regime, às normas gerais de organização e funcionamento dos RPPS e às normas editadas pelo ente federativo.

58. Reserva administrativa: constituída com os recursos destinados ao financiamento do custo administrativo do RPPS, relativos ao exercício corrente ou de sobras de custeio de exercícios anteriores e respectivos rendimentos, provenientes de alíquota de contribuição integrante do plano de custeio normal, aportes preestabelecidos para essa finalidade, repasses financeiros ou pagamentos diretos pelo ente federativo ou destinados a fundo administrativo instituído nos termos da Lei nº 4.320, de 17 de março de 1964.

59. Reserva de contingência: montante decorrente do resultado superavitário, para garantia de benefícios.

60. Resultado atuarial: resultado apurado por meio do confronto entre o somatório dos ativos garantidores dos compromissos do plano de benefícios com os valores atuais do fluxo de contribuições futuras, do fluxo dos valores líquidos da compensação financeira a receber, menos o somatório dos valores atuais dos fluxos futuros de pagamento dos benefícios do plano de benefícios, sendo superavitário caso as receitas superem as despesas, e deficitário, em caso contrário.

61. Segregação da massa: a separação dos segurados do plano de benefícios do RPPS em grupos distintos que integrarão o Fundo em Capitalização e o Fundo em Repartição.

62. Segurado: o servidor público civil titular de cargo efetivo, o magistrado e o membro do Ministério Público e de tribunal de contas, ativo e aposentado; o militar estadual ativo, da reserva remunerada ou reformado, com vinculação previdenciária ao RPPS, abrangendo os poderes Executivo, Legislativo e Judiciário, instituições, órgãos e entidades autônomas.

63. Segurado aposentado: o segurado em gozo de aposentadoria.

64. Segurado ativo: o segurado que esteja em fase laborativa.

65. Serviço passado: parcela do passivo atuarial do servidor ativo correspondente ao período anterior a seu ingresso no RPPS do ente, para a qual não exista compensação previdenciária integral. No caso do aposentado ou pensionista, é a parcela do passivo atuarial referente a esses

beneficiários, relativa ao período anterior à assunção pelo regime próprio e para o qual não houve contribuição para o correspondente custeio.

66. Sobrevida média dos aposentados e pensionistas: representa a sobrevida média da tábua de mortalidade na data da avaliação atuarial e expresso em anos dos aposentados, pensionistas vitalícios e da duração do tempo do benefício das pensões temporárias, conforme instrução normativa da Secretaria de Previdência.

67. Superávit atuarial: resultado positivo apurado por meio do confronto entre o somatório dos ativos garantidores dos compromissos do plano de benefícios com os valores atuais do fluxo de contribuições futuras e do fluxo dos valores líquidos da compensação financeira a receber, menos o somatório dos valores atuais dos fluxos futuros de pagamento dos benefícios do plano de benefícios.

68. Tábuas biométricas: instrumentos demográficos estatísticos utilizados nas bases técnicas da avaliação atuarial que estimam as probabilidades de ocorrência de eventos relacionados de determinado grupo de pessoas, tais como: sobrevivência, mortalidade, invalidez, morbidade, etc.

69. Taxa atuarial de juros: é a taxa anual de retorno esperada dos ativos garantidores dos compromissos do plano de benefícios do RPPS, no horizonte de longo prazo, utilizada no cálculo dos direitos e compromissos do plano de benefícios a valor presente, sem utilização do índice oficial de inflação de referência do plano de benefícios.

70. Taxa de administração: compreende os limites a que o custo administrativo está submetido, expressos em termos de alíquotas e calculados nos termos dos parâmetros e diretrizes gerais para a organização e funcionamento dos RPPS.

71. Taxa de juros parâmetro: aquela cujo ponto da Estrutura a Termo de Taxa de Juros Média, divulgada anualmente pela Secretaria de Previdência, seja o mais próximo à duração do passivo do respectivo plano de benefícios.

72. Valor atual das contribuições futuras: valor presente atuarial do fluxo das futuras contribuições de um plano de benefícios, considerando as bases técnicas indicadas na Nota Técnica Atuarial e os preceitos da Ciência Atuarial.

73. Valor atual dos benefícios futuros: valor presente atuarial do fluxo de futuros pagamentos de benefícios de um plano de benefícios, considerados as bases técnicas indicadas na Nota Técnica Atuarial e os preceitos da Ciência Atuarial.

74. Viabilidade financeira: capacidade de o ente federativo dispor de recursos financeiros suficientes para honrar os compromissos previstos no plano de benefícios do RPPS.

75. Viabilidade fiscal: capacidade de cumprimento dos limites fiscais previstos na Lei de Responsabilidade Fiscal.

76. Viabilidade orçamentária: capacidade de o ente federativo consignar receitas e fixar despesas, em seu orçamento anual, suficientes para honrar os compromissos com o RPPS.

77. Unidade gestora: a entidade ou órgão integrante da estrutura da administração pública do ente federativo que tenha por finalidade a administração, o gerenciamento e a operacionalização do RPPS, incluindo a arrecadação e a gestão de recursos, a concessão, o pagamento e a manutenção dos benefícios.

78. Valor Justo: valor pelo qual um ativo pode ser negociado ou um passivo liquidado entre as partes interessadas em condições ideais e com a ausência de fatores que pressionem para a liquidação da transação ou que caracterizem uma transação de comercialização.

ANEXO 2

Informações e dados estatísticos resultantes da avaliação atuarial do RPPS.

ESTATÍSTICAS							
Ativos / Sexo							
Variável	Quantidade	Mínimo	Média	Desvio	Máximo	Soma	% Soma
Ativos	759					759	100,00%
<i>Feminino</i>	421					421	55,47%
<i>Masculino</i>	338					338	44,53%
Idade	759	18,00	44,33	8,42	74,00	33.690	100,00%
<i>Feminino</i>	421	18,00	43,85	7,64	74,00	18.459,00	54,79%
<i>Masculino</i>	338	20,00	44,93	9,40	73,00	15.187,00	45,08%
Remuneração	759	1.518,00	3.538,25	1.202,31	9.271,00	2.689.069	100,00%
<i>Feminino</i>	421	1.518,00	3.562,41	1.102,85	9.271,00	1.499.773,97	55,77%
<i>Masculino</i>	338	1.518,00	3.500,01	1.312,13	8.475,55	1.183.004,44	43,99%
Anos até aposentar-se	759	0,00	19,65	9,11	47,00	23.461	100,00%
<i>Feminino</i>	421	0,00	18,30	8,31	47,00	7.704,00	32,84%
<i>Masculino</i>	338	0,00	21,35	9,84	45,00	7.216,00	30,76%
Idade de aposentadoria	759	52,00	63,98	3,03	76,00	48.625	100,00%
<i>Feminino</i>	421	52,00	62,14	2,74	76,00	26.163,00	53,81%
<i>Masculino</i>	338	57,00	66,36	2,28	75,00	22.403,00	46,07%
Idade de admissão	759	18,00	30,87	6,45	59,00	23.461	100,00%
<i>Feminino</i>	421	18,00	30,61	6,36	59,00	12.885,00	54,92%
<i>Masculino</i>	338	18,00	31,20	6,59	58,00	10.546,00	44,95%
Idade de início da vida laboral	759	18,00	30,87	6,45	59,00	23.461	100,00%
<i>Feminino</i>	421	18,00	24,12	1,29	25,00	10.155,00	43,28%
<i>Masculino</i>	338	18,00	24,18	1,26	25,00	8.174,00	34,84%
Ativos / Carreira							
Variável	Quantidade	Mínimo	Média	Desvio	Máximo	Soma	% Soma
Ativos	760					760	100,00%
<i>Magistério</i>	211					211,00	27,76%
<i>Não-Magistério</i>	549					549,00	72,24%

Idade	760	18,00	44,33	8,42	74,00	33.690	100,00%
<i>Magistério</i>	211	23,00	44,81	6,58	69,00	9.454,00	28,06%
<i>Não-Magistério</i>	549	18,00	44,15	9,11	74,00	24.236,00	71,94%
Remuneração	760	1.518,00	3.538,25	1.202,31	9.271,00	2.689.069	100,00%
<i>Magistério</i>	211	2.157,91	4.607,85	781,55	8.475,55	972.256,56	36,16%
<i>Não-Magistério</i>	549	1.518,00	3.127,16	1.021,06	9.271,00	1.716.812,30	63,84%
Anos até aposentar-se	760	0,00	19,65	9,11	47,00	14.935	100,00%
<i>Magistério</i>	211	0,00	14,74	6,86	36,00	3.110,00	20,82%
<i>Não-Magistério</i>	549	0,00	21,54	9,24	47,00	11.825,00	79,18%
Idade de aposentadoria	760	52,00	63,98	3,03	76,00	48.625	100,00%
<i>Magistério</i>	211	52,00	59,55	2,25	70,00	12.564,00	25,84%
<i>Não-Magistério</i>	549	60,00	65,68	2,01	76,00	36.061,00	74,16%
Idade de admissão	760	18,00	30,87	6,45	59,00	23.461	100,00%
<i>Magistério</i>	211	18,00	30,74	6,61	56,00	6.487,00	27,65%
<i>Não-Magistério</i>	549	18,00	30,92	6,38	59,00	16.974,00	72,35%
Idade de início da vida laboral	760	18,00	24,15	1,28	25,00	18.354	100,00%
<i>Magistério</i>	211	18,00	24,16	1,28	25,00	5.097,00	27,77%
<i>Não-Magistério</i>	549	18,00	24,15	1,28	25,00	13.257,00	72,23%
Inativos / Sexo							
Variável	Quantidade	Mínimo	Média	Desvio	Máximo	Soma	% Soma
Inativos	160					160	100,00%
<i>Feminino</i>	112					112,00	70,00%
<i>Masculino</i>	48					48,00	30,00%
Idade	160	8,00	63,92	7,35	87,00	10.227	100,00%
<i>Feminino</i>	112	8,00	62,76	7,57	87,00	7.029,00	68,73%
<i>Masculino</i>	48	45,00	66,63	6,09	82,00	3.198,00	31,27%
Remuneração	160	1.621,00	3.053,49	1.578,31	8.475,55	488.558	100,00%
<i>Feminino</i>	112	1.621,00	3.191,35	1.743,00	8.475,55	357.431,56	73,16%
<i>Masculino</i>	48	1.621,00	2.731,80	1.146,57	8.475,55	131.126,25	26,84%
Idade de concessão	160	5,00	44,23	12,48	77,00	7.077	100,00%
<i>Feminino</i>	112	5,00	41,29	12,04	77,00	4.625,00	65,35%
<i>Masculino</i>	48	28,00	51,08	11,95	75,00	2.452,00	34,65%

Inativos / Benefícios							
Variável	Quantidade	Mínimo	Média	Desvio	Máximo	Soma	% Soma
Inativos	160	-	-	-	-	160	100,00%
<i>Aposentadoria</i>	108	-	-	-	-	108,00	67,50%
<i>Aposentadoria por Invalidez</i>	25	-	-	-	-	25,00	15,63%
<i>Pensão</i>	27	-	-	-	-	27,00	16,88%
Idade	160	8,00	63,92	7,35	87,00	10.227	100,00%
<i>Aposentadoria</i>	108	53,00	66,30	5,65	76,00	7.160,00	70,01%
<i>Aposentadoria por Invalidez</i>	25	45,00	58,72	5,57	76,00	1.468,00	14,35%
<i>Pensão</i>	27	8,00	59,22	12,77	84,00	1.599,00	15,64%
Remuneração	160	1.621,00	3.053,49	1.578,31	8.475,55	488.558	100,00%
<i>Aposentadoria</i>	108	1.621,00	3.369,30	1.842,42	8.095,32	363.884,55	74,48%
<i>Aposentadoria por Invalidez</i>	25	1.621,00	2.665,80	1.137,34	8.095,32	66.645,10	13,64%
<i>Pensão</i>	27	1.621,00	2.149,19	602,85	5.014,60	58.028,16	11,88%
Idade de concessão	160	5,00	44,23	12,48	77,00	7.077	100,00%
<i>Aposentadoria</i>	108	19,00	42,96	11,89	73,00	4.640,00	65,56%
<i>Aposentadoria por Invalidez</i>	25	25,00	46,68	10,01	73,00	1.167,00	16,49%
<i>Pensão</i>	27	5,00	47,04	15,36	77,00	1.270,00	17,95%

ANEXO 3

Provisões Matemáticas a Contabilizar em 31 de dezembro de 2025.

1.2.1.1.2.08.00		CRÉDITOS PARA AMORTIZAÇÃO DE DEFICIT ATUARIAL - FUNDO EM CAPITALIZAÇÃO - INTRA OFSS	R\$ 15.593.403,97
1.2.1.1.2.08.01		VALOR ATUAL DOS APORTES PARA COBERTURA DO DEFICIT ATUARIAL	R\$ -
1.2.1.1.2.08.02		VALOR ATUAL DA CONTRIBUIÇÃO PATRONAL SUPLEMENTAR PARA COBERTURA DO DEFICIT ATUARIAL	R\$ 15.593.403,97
1.2.1.1.2.08.03		VALOR ATUAL DOS RECURSOS VINCULADOS POR LEI PARA COBERTURA DO DEFICIT ATUARIAL	R\$ -
1.2.1.1.2.08.99		OUTROS CRÉDITOS DO RPPS PARA AMORTIZAR DEFICIT ATUARIAL	R\$ -
2.2.7.2.1.00.00		PROVISÕES MATEMÁTICAS PREVIDENCIÁRIAS A LONGO PRAZO - CONSOLIDAÇÃO	R\$ 137.797.667,89
2.2.7.2.1.01.00		RPPS - FUNDO EM REPARTIÇÃO - PROVISÕES DE BENEFÍCIOS CONCEDIDOS	R\$ -
2.2.7.2.1.01.01		APOSENTADORIAS/PENSÕES CONCEDIDAS DO FUNDO EM REPARTIÇÃO DO RPPS	R\$ -
2.2.7.2.1.01.03		(-) CONTRIBUIÇÕES DO APOSENTADO PARA O FUNDO EM REPARTIÇÃO DO RPPS	R\$ -
2.2.7.2.1.01.04		(-) CONTRIBUIÇÕES DO PENSIONISTA PARA O FUNDO EM REPARTIÇÃO DO RPPS	R\$ -
2.2.7.2.1.01.05		(-) COMPENSAÇÃO PREVIDENCIÁRIA DO FUNDO EM REPARTIÇÃO DO RPPS	R\$ -
2.2.7.2.1.01.99		(-) OUTRAS DEDUÇÕES	R\$ -
2.2.7.2.1.02.00		RPPS - FUNDO EM REPARTIÇÃO - PROVISÕES DE BENEFÍCIOS A CONCEDER	R\$ -
2.2.7.2.1.02.01		APOSENTADORIAS/PENSÕES A CONCEDER DO FUNDO EM REPARTIÇÃO DO RPPS	R\$ -
2.2.7.2.1.02.02		(-) CONTRIBUIÇÕES DO ENTE PARA O FUNDO EM REPARTIÇÃO DO RPPS	R\$ -
2.2.7.2.1.02.03		(-) CONTRIBUIÇÕES DO SERVIDOR E FUTURO APOSENTADO/PENSIONISTA PARA O FUNDO EM REPARTIÇÃO DO RPPS	R\$ -
2.2.7.2.1.02.04		(-) COMPENSAÇÃO PREVIDENCIÁRIA DO FUNDO EM REPARTIÇÃO DO RPPS	R\$ -
2.2.7.2.1.02.99		(-) OUTRAS DEDUÇÕES	R\$ -
2.2.7.2.1.03.00		RPPS - FUNDO EM CAPITALIZAÇÃO - PROVISÕES DE BENEFÍCIOS CONCEDIDOS	R\$ 70.871.878,90
2.2.7.2.1.03.01		APOSENTADORIAS/PENSÕES CONCEDIDAS DO FUNDO EM CAPITALIZAÇÃO DO RPPS	R\$ 73.561.066,96
2.2.7.2.1.03.03		(-) CONTRIBUIÇÕES DO APOSENTADO PARA O FUNDO EM CAPITALIZAÇÃO DO RPPS	R\$ -
2.2.7.2.1.03.04		(-) CONTRIBUIÇÕES DO PENSIONISTA PARA O FUNDO EM CAPITALIZAÇÃO DO RPPS	R\$ -
2.2.7.2.1.03.05		(-) COMPENSAÇÃO PREVIDENCIÁRIA DO FUNDO EM CAPITALIZAÇÃO DO RPPS	R\$ (2.689.188,06)
2.2.7.2.1.03.99		(-) OUTRAS DEDUÇÕES	R\$ -
2.2.7.2.1.04.00		RPPS - FUNDO EM CAPITALIZAÇÃO - PROVISÕES DE BENEFÍCIOS A CONCEDER	R\$ 66.925.788,99
2.2.7.2.1.04.01		APOSENTADORIAS/PENSÕES A CONCEDER DO FUNDO EM CAPITALIZAÇÃO DO RPPS	R\$ 192.880.648,05
2.2.7.2.1.04.02		(-) CONTRIBUIÇÕES DO ENTE PARA O FUNDO EM CAPITALIZAÇÃO DO RPPS	R\$ (56.304.855,91)
2.2.7.2.1.04.03		(-) CONTRIBUIÇÕES DO SERVIDOR E FUTURO APOSENTADO/PENSIONISTA PARA O FUNDO EM CAPITALIZAÇÃO DO RPPS	R\$ (53.271.084,38)
2.2.7.2.1.04.04		(-) COMPENSAÇÃO PREVIDENCIÁRIA DO FUNDO EM CAPITALIZAÇÃO DO RPPS	R\$ (16.378.918,77)
2.2.7.2.1.04.99		(-) OUTRAS DEDUÇÕES	R\$ -
2.2.7.2.2.00.00		PROVISÕES MATEMÁTICAS PREVIDENCIÁRIAS A LONGO PRAZO - INTRA OFSS	R\$ -
2.2.7.2.2.01.00		FUNDO EM REPARTIÇÃO - PROVISÕES DE BENEFÍCIOS CONCEDIDOS	R\$ -
2.2.7.2.2.01.01		(-) COBERTURA DE INSUFICIÊNCIA FINANCEIRA - FUNDO EM REPARTIÇÃO - BENEFÍCIOS CONCEDIDOS	R\$ -
2.2.7.2.2.02.00		FUNDO EM REPARTIÇÃO - PROVISÕES DE BENEFÍCIOS A CONCEDER	R\$ -
2.2.7.2.2.02.03		(-) COBERTURA DE INSUFICIÊNCIA FINANCEIRA - FUNDO EM REPARTIÇÃO - BENEFÍCIOS A CONCEDER	R\$ -
2.2.7.2.2.05.00		OBRIGAÇÃO ATUAL DE COBERTURA DE INSUFICIÊNCIA FINANCEIRA - FUNDO EM REPARTIÇÃO - INTRA OFSS	R\$ -
2.2.7.2.2.05.01		OBRIGAÇÃO ATUAL DE COBERTURA DE INSUFICIÊNCIA FINANCEIRA - FUNDO EM REPARTIÇÃO - BENEFÍCIOS CONCEDIDOS	R\$ -
2.2.7.2.2.05.02		OBRIGAÇÃO ATUAL DE COBERTURA DE INSUFICIÊNCIA FINANCEIRA - FUNDO EM REPARTIÇÃO - BENEFÍCIOS A CONCEDER	R\$ -
2.2.7.9.2.00.00		OUTRAS PROVISÕES A LONGO PRAZO - INTRA OFSS	R\$ 15.593.403,97
2.2.7.9.2.09.00		VALOR ATUAL DA OBRIGAÇÃO COM AMORTIZAÇÃO DE DEFICIT ATUARIAL - FUNDO EM CAPITALIZAÇÃO - INTRA OFSS	R\$ 15.593.403,97
2.3.6.2.1.00.00		RESERVA ATUARIAL - CONSOLIDAÇÃO	R\$ 7.784.963,30
2.3.6.2.1.01.00		RESERVAS ATUARIAIS - FUNDO EM CAPITALIZAÇÃO	R\$ 7.784.963,30
2.3.6.2.1.01.01		RESERVA ATUARIAL PARA CONTINGÊNCIAS	R\$ 7.784.963,30
2.3.6.2.1.01.02		RESERVA ATUARIAL PARA AJUSTES DO FUNDO	R\$ -

ANEXO 4

Projeções da Evolução das Provisões Matemáticas para os próximos doze meses.

2.2.7.2.1.00.00	129060307,76	129989227,22	130918146,68	131847066,13	132775985,59	133704905,05	134633824,51	135562743,96	136491663,42	137420582,88	138349502,33	141136260,70
2.2.7.2.1.01.00	0,00	0,00	0,00	0,00	0,00	0,00	0,00	0,00	0,00	0,00	0,00	0,00
2.2.7.2.1.01.01	0,00	0,00	0,00	0,00	0,00	0,00	0,00	0,00	0,00	0,00	0,00	0,00
2.2.7.2.1.01.02	0,00	0,00	0,00	0,00	0,00	0,00	0,00	0,00	0,00	0,00	0,00	0,00
2.2.7.2.1.01.03	0,00	0,00	0,00	0,00	0,00	0,00	0,00	0,00	0,00	0,00	0,00	0,00
2.2.7.2.1.01.04	0,00	0,00	0,00	0,00	0,00	0,00	0,00	0,00	0,00	0,00	0,00	0,00
2.2.7.2.1.01.05	0,00	0,00	0,00	0,00	0,00	0,00	0,00	0,00	0,00	0,00	0,00	0,00
2.2.7.2.1.01.07	0,00	0,00	0,00	0,00	0,00	0,00	0,00	0,00	0,00	0,00	0,00	0,00
2.2.7.2.1.01.99	0,00	0,00	0,00	0,00	0,00	0,00	0,00	0,00	0,00	0,00	0,00	0,00
2.2.7.2.1.02.00	0,00	0,00	0,00	0,00	0,00	0,00	0,00	0,00	0,00	0,00	0,00	0,00
2.2.7.2.1.02.01	0,00	0,00	0,00	0,00	0,00	0,00	0,00	0,00	0,00	0,00	0,00	0,00
2.2.7.2.1.02.02	0,00	0,00	0,00	0,00	0,00	0,00	0,00	0,00	0,00	0,00	0,00	0,00
2.2.7.2.1.02.03	0,00	0,00	0,00	0,00	0,00	0,00	0,00	0,00	0,00	0,00	0,00	0,00
2.2.7.2.1.02.04	0,00	0,00	0,00	0,00	0,00	0,00	0,00	0,00	0,00	0,00	0,00	0,00
2.2.7.2.1.02.06	0,00	0,00	0,00	0,00	0,00	0,00	0,00	0,00	0,00	0,00	0,00	0,00
2.2.7.2.1.02.99	0,00	0,00	0,00	0,00	0,00	0,00	0,00	0,00	0,00	0,00	0,00	0,00
2.2.7.2.1.03.00	70930669,82	70989509,52	71048398,02	71107335,38	71166321,62	71225356,80	71284440,95	71343574,11	71402756,32	71461987,63	71521268,07	71580597,69
2.2.7.2.1.03.01	73.622.088,67	73.683.161,00	73.744.283,99	73.805.457,68	73.866.682,12	73.927.957,35	73.989.283,41	74.050.660,34	74.112.088,18	74.173.566,99	74.235.096,79	74.296.677,63
2.2.7.2.1.03.02	0,00	0,00	0,00	0,00	0,00	0,00	0,00	0,00	0,00	0,00	0,00	0,00
2.2.7.2.1.03.03	0,00	0,00	0,00	0,00	0,00	0,00	0,00	0,00	0,00	0,00	0,00	0,00
2.2.7.2.1.03.04	0,00	0,00	0,00	0,00	0,00	0,00	0,00	0,00	0,00	0,00	0,00	0,00
2.2.7.2.1.03.05	-2.691.418,84	-2.693.651,48	-2.695.885,97	-2.698.122,31	-2.700.360,50	-2.702.600,55	-2.704.842,46	-2.707.086,23	-2.709.331,86	-2.711.579,36	-2.713.828,72	-2.716.079,94
2.2.7.2.1.03.07	0,00	0,00	0,00	0,00	0,00	0,00	0,00	0,00	0,00	0,00	0,00	0,00
2.2.7.2.1.03.99	0,00	0,00	0,00	0,00	0,00	0,00	0,00	0,00	0,00	0,00	0,00	0,00
2.2.7.2.1.04.00	66981306,48	67036870,03	67092479,67	67148135,44	67203837,37	67259585,52	67315379,91	67371220,58	67427107,58	67483040,93	67539020,69	67595046,88
2.2.7.2.1.04.01	193.040.649,90	193.200.784,48	193.361.051,89	193.521.452,25	193.681.985,67	193.842.652,26	194.003.452,13	194.164.385,39	194.325.452,15	194.486.652,52	194.647.986,61	194.809.454,53
2.2.7.2.1.04.02	-56.351.562,93	-56.398.308,70	-56.445.093,25	-56.491.916,61	-56.538.778,80	-56.585.679,88	-56.632.619,85	-56.679.598,77	-56.726.616,66	-56.773.673,55	-56.820.769,48	-56.867.904,47
2.2.7.2.1.04.03	-53.315.274,77	-53.359.501,83	-53.403.765,57	-53.448.066,03	-53.492.403,23	-53.536.777,22	-53.581.188,02	-53.625.635,66	-53.670.120,17	-53.714.641,58	-53.759.199,92	-53.803.795,22
2.2.7.2.1.04.04	-16.392.505,71	-16.406.103,92	-16.419.713,40	-16.433.334,18	-16.446.966,26	-16.460.609,64	-16.474.264,35	-16.487.930,38	-16.501.607,74	-16.515.296,46	-16.528.996,53	-16.542.707,96
2.2.7.2.1.04.06	0,00	0,00	0,00	0,00	0,00	0,00	0,00	0,00	0,00	0,00	0,00	0,00
2.2.7.2.1.04.99	0,00	0,00	0,00	0,00	0,00	0,00	0,00	0,00	0,00	0,00	0,00	0,00
2.2.7.2.1.05.00	-15606339,29	-15619285,35	-15632242,14	-15645209,68	-15658187,98	-15671177,04	-15684176,88	-15697187,50	-15710208,92	-15723241,13	-15736284,16	-15749338,01
2.2.7.2.1.05.98	-15.606.339,29	-15.619.285,35	-15.632.242,14	-15.645.209,68	-15.658.187,98	-15.671.177,04	-15.684.176,88	-15.697.187,50	-15.710.208,92	-15.723.241,13	-15.736.284,16	-15.749.338,01
2.2.7.2.1.06.00	0,00	0,00	0,00	0,00	0,00	0,00	0,00	0,00	0,00	0,00	0,00	0,00
2.2.7.2.1.06.01	0,00	0,00	0,00	0,00	0,00	0,00	0,00	0,00	0,00	0,00	0,00	0,00
2.2.7.2.1.07.00	-122305637,01	-122407094,20	-122508635,55	-122610261,13	-122711971,02	-122813765,28	-122915643,98	-123017607,19	-123119654,98	-123221787,43	-123324004,60	-123426306,56
2.2.7.2.1.07.01	-122.305.637,01	-122.407.094,20	-122.508.635,55	-122.610.261,13	-122.711.971,02	-122.813.765,28	-122.915.643,98	-123.017.607,19	-123.119.654,98	-123.221.787,43	-123.324.004,60	-123.426.306,56
2.2.7.2.1.07.02	0,00	0,00	0,00	0,00	0,00	0,00	0,00	0,00	0,00	0,00	0,00	0,00
2.2.7.2.1.07.03	0,00	0,00	0,00	0,00	0,00	0,00	0,00	0,00	0,00	0,00	0,00	0,00
2.2.7.2.1.07.04	0,00	0,00	0,00	0,00	0,00	0,00	0,00	0,00	0,00	0,00	0,00	0,00
2.2.7.2.1.07.98	0,00	0,00	0,00	0,00	0,00	0,00	0,00	0,00	0,00	0,00	0,00	0,00

ANEXO 5

Resumo dos fluxos atuariais e Projeção da População Coberta.

Ano	Benefícios Concedidos - Contribuições + Compreov	Benefícios a Conceder - Contribuições do Ente	Benefícios a Conceder - Contribuições dos Segurados Ativos	Benefícios a Conceder - Contribuições dos Aposentados	Benefícios a Conceder - Contribuições dos Pensionistas	Plano de Amortização do Déficit Atuarial estabelecido em lei	Parcelamentos de Débitos Previdenciários	Total das Receitas com Contribuições e Compensação Previdenciária	Benefícios Concedidos - Encargos	Benefícios a Conceder - Encargos	Total das Despesas com Benefícios do Plano	Insuficiência ou Excedente Financeiro	Recursos Garantidores
													R\$ 129.989.227,22
2026	236.524,9575	5.086.682,5516	4.811.726,738	4,9797	0,00	481.172,6738	0,00	10.673.587,302	6.351.251,53	723.053,0963	7.074.304,6263	3.599.282,68	141.136.260,70
2027	232.583,7003	5.116.725,8743	4.840.146,0973	10,544	0,00	899.071,141	0,00	11.148.172,4074	6.251.306,8503	903.198,9641	7.154.505,8144	3.993.666,59	153.329.768,19
2028	228.408,9368	5.030.911,269	4.758.970,1194	16,7667	0,00	908.061,8524	0,00	11.060.856,1057	6.145.295,1089	1.805.770,6708	7.951.065,7797	3.109.790,33	165.278.393,57
2029	223.991,7595	5.004.625,3181	4.734.105,0306	23,7319	0,00	917.142,4709	0,00	11.049.878,4519	6.032.980,8239	2.320.609,6698	8.353.590,4937	2.696.287,96	177.465.251,04
2030	219.422,8656	4.848.157,5315	4.586.094,9622	31,5324	0,00	926.313,8956	0,00	10.867.200,1484	5.916.161,3287	3.646.085,8387	9.562.247,1674	1.304.952,98	188.870.720,54
2031	214.596,5673	4.750.223,6275	4.493.454,7828	1.059,657	0,00	935.577,0346	0,00	10.751.433,9744	5.792.745,766	4.494.807,0361	10.287.552,8021	463.881,17	200.032.006,71
2032	209.519,0702	4.706.516,2823	4.452.109,9968	1.048,7451	0,00	944.932,8049	0,00	10.709.154,707	5.662.895,90	5.040.009,155	10.702.905,055	6.249,65	211.340.417,85
2033	204.198,9116	4.550.268,4279	4.304.307,9723	1.036,9887	0,00	954.382,133	0,00	10.513.234,9128	5.528.264,6671	6.235.953,3454	11.764.218,0125	-1.250.983,10	221.959.487,81
2034	198.643,0044	4.406.959,0922	4.168.745,0873	1.024,2669	0,00	963.925,9543	0,00	10.331.565,8724	5.387.437,926	7.321.292,0658	12.708.729,9918	-2.377.164,12	231.988.724,98
2035	193.021,1016	4.328.853,2841	4.094.861,2146	1.010,4772	0,00	973.565,2139	0,00	10.242.330,341	5.243.822,7535	8.064.653,2153	13.308.475,9688	-3.066.145,63	241.856.705,09
2036	187.572,2446	4.110.725,4371	3.888.524,0621	995,5708	0,00	983.300,866	0,00	9.952.076,374	5.103.383,5509	9.517.765,1367	14.621.148,6876	-4.669.072,31	250.588.734,03
2037	181.887,3173	3.943.923,2906	3.730.738,2478	979,567	0,00	993.133,8747	0,00	9.727.691,9394	4.956.658,8015	10.627.788,5295	15.584.447,331	-5.856.755,39	258.559.335,43
2038	175.913,6212	3.788.722,564	3.583.926,7497	962,5623	0,00	1.003.065,2134	0,00	9.521.682,6115	4.802.632,8622	11.690.517,3389	16.493.150,2011	-6.971.467,59	265.802.582,37
2039	169.725,5753	3.571.830,936	3.378.758,9935	944,6873	0,00	1.013.095,8655	0,00	9.219.776,6208	4.642.869,7335	12.986.120,1782	17.628.989,9117	-8.409.213,29	271.936.094,44
2040	163.281,5839	3.429.122,3094	3.243.764,3467	926,0454	0,00	1.023.226,8242	0,00	9.018.401,4491	4.477.616,6902	13.841.126,2259	18.318.742,9161	-9.300.341,47	277.474.673,01
2041	156.744,6664	3.207.079,1955	3.033.723,5633	906,6612	0,00	1.033.459,0924	0,00	8.708.133,6333	4.310.503,4296	15.135.874,7758	19.446.378,2054	-10.738.244,57	281.807.036,65
2042	150.182,4672	2.999.977,8987	2.837.816,9312	886,4227	0,00	1.043.793,6834	0,00	8.415.925,907	4.142.897,0503	16.306.744,0826	20.449.641,1329	-12.033.715,23	285.015.514,08
2043	143.482,181	2.826.331,3769	2.673.556,7079	865,1031	0,00	1.054.231,6202	0,00	8.161.794,977	3.973.029,7312	17.198.695,0035	21.171.724,7347	-13.009.929,76	287.373.899,84
2044	137.115,5511	2.636.366,8628	2.493.860,5458	842,396	0,00	1.064.773,9364	0,00	7.876.541,1481	3.810.163,8488	18.085.659,8198	21.895.823,6686	-14.019.282,52	288.799.153,19
2045	130.600,0224	2.520.609,4948	2.384.360,3329	817,9775	0,00	1.075.421,6758	0,00	7.699.254,7807	3.643.772,1319	18.602.293,369	22.246.065,5009	-14.546.810,72	289.747.599,82

Ano	Benefícios Concedidos - Contribuições + Comprev	Benefícios a Conceder - Contribuições do Ente	Benefícios a Conceder - Contribuições dos Segurados Ativos	Benefícios a Conceder - Contribuições dos Aposentados	Benefícios a Conceder - Contribuições dos Pensionistas	Plano de Amortização do Déficit Atuarial estabelecido em lei	Parcelamentos de Débitos Previdenciários	Total das Receitas com Contribuições e Compensação Previdenciária	Benefícios Concedidos - Encargos	Benefícios a Conceder - Encargos	Total das Despesas com Benefícios do Plano	Insuficiência ou Excedente Financeiro	Recursos Garantidores
2046	124.126,9516	2.401.003,877	2.271.219,8837	791,6097	0,00	1.086.175,8925	0,00	7.515.492,5831	3.479.435,7973	19.121.848,0826	22.601.283,8799	-15.085.791,30	290.180.200,71
2047	116.950,9996	2.307.490,0332	2.182.760,8422	763,1834	0,00	1.097.037,6514	0,00	7.367.591,7421	3.300.223,0564	19.494.106,8383	22.794.329,8947	-15.426.738,15	290.277.033,19
2048	110.411,6432	2.160.797,1089	2.043.997,2651	732,7634	0,00	1.108.008,028	0,00	7.137.802,5194	3.132.108,6159	20.064.339,969	23.196.448,5849	-16.058.646,07	289.711.726,00
2049	104.393,3855	1.959.011,3401	1.853.118,8352	700,5375	0,00	1.119.088,1082	0,00	6.825.877,3911	2.972.899,9497	20.865.822,8922	23.838.722,8419	-17.012.845,45	288.106.367,30
2050	99.067,8496	1.796.970,3399	1.699.836,808	666,6945	0,00	1.130.278,9893	0,00	6.567.105,5864	2.816.293,6825	21.407.130,8664	24.223.424,5489	-17.656.318,96	285.730.476,07
2051	93.925,9582	1.675.783,4931	1.585.200,6016	631,3457	0,00	1.141.581,7792	0,00	6.363.051,9907	2.674.009,1482	21.687.964,0468	24.361.973,195	-17.998.921,20	282.858.387,71
2052	87.731,9707	1.564.961,1097	1.480.368,6173	594,4231	0,00	1.152.997,597	0,00	6.169.737,793	2.510.533,0486	21.867.186,0025	24.377.719,0511	-18.207.981,26	279.603.154,42
2053	79.969,1486	1.442.580,6458	1.364.603,3135	555,7421	0,00	1.164.527,573	0,00	5.957.926,6375	2.308.879,8653	22.087.019,8901	24.395.899,7554	-18.437.973,12	275.921.014,04
2054	75.369,9047	1.282.324,6441	1.213.009,7985	515,1502	0,00	1.176.172,8487	0,00	5.693.950,507	2.181.395,9373	22.490.665,1775	24.672.061,1148	-18.978.110,61	271.460.177,48
2055	71.672,2985	1.207.078,8992	1.141.831,3911	472,6859	0,00	1.187.934,5772	0,00	5.544.284,3543	2.072.665,3844	22.366.146,1057	24.438.811,4901	-18.894.527,14	266.835.609,59
2056	67.907,7739	1.111.560,6668	1.051.476,3063	428,8339	0,00	1.199.813,923	0,00	5.364.504,9366	1.967.008,7702	22.328.468,6335	24.295.477,4037	-18.930.972,47	261.911.249,12
2057	64.841,3337	941.958,8405	891.042,1464	384,5263	0,00	1.211.812,0622	0,00	5.074.358,2037	1.874.783,4659	22.606.996,9197	24.481.780,3856	-19.407.422,18	256.205.293,16
2058	61.398,3976	814.362,8039	770.343,1929	341,0051	0,00	1.223.930,1828	0,00	4.839.277,7681	1.774.719,5929	22.609.248,6298	24.383.968,2227	-19.544.690,45	250.031.926,76
2059	58.193,6359	713.578,9353	675.007,101	299,523	0,00	1.236.169,4846	0,00	4.640.756,4823	1.682.201,4615	22.444.854,8881	24.127.056,3496	-19.486.299,87	243.571.454,81
2060	56.223,8938	643.047,879	608.288,5342	260,9432	0,00	1.248.531,1795	0,00	4.485.021,7943	1.613.424,8308	22.113.609,4074	23.727.034,2382	-19.242.012,44	237.004.055,86
2061	51.147,1251	519.722,4623	491.629,3563	260,9432	0,00	1.261.016,4913	0,00	4.248.117,8226	1.487.082,3634	21.997.841,0191	23.484.923,3825	-19.236.805,56	230.071.099,94
2062	49.907,0806	443.569,503	419.592,7731	260,9432	0,00	1.273.626,6562	0,00	4.081.825,8755	1.443.580,078	21.642.082,623	23.085.662,701	-19.003.836,83	222.992.563,48
2063	47.767,788	338.004,1087	319.733,6163	260,9432	0,00	1.286.362,9228	0,00	3.870.181,2271	1.369.964,6436	21.395.627,609	22.765.592,2526	-18.895.411,03	215.628.641,57
2064	46.480,1161	290.101,4124	274.420,2549	260,9432	0,00	1.299.226,552	0,00	3.746.551,0478	1.331.900,2445	20.903.080,0371	22.234.980,2816	-18.488.429,23	208.278.634,33
2065	46.189,0751	256.018,6988	242.179,8502	260,9432	0,00	1.312.218,8175	0,00	3.645.901,2137	1.321.508,5284	20.363.584,1822	21.685.092,7106	-18.039.191,50	200.987.971,36
2066	41.866,1335	163.370,2674	154.539,4421	260,9432	0,00	0,00	0,00	2.131.668,3022	1.230.434,1717	20.089.490,5742	21.319.924,7459	-19.188.256,44	192.071.398,81
2067	36.260,2086	117.347,8712	111.004,743	260,9432	0,00	0,00	0,00	1.989.086,4407	1.108.889,1438	19.509.544,723	20.618.433,8668	-18.629.347,43	183.241.527,28
2068	34.278,5652	111.683,8173	105.646,8542	260,9432	0,00	0,00	0,00	1.907.660,3259	1.057.201,778	18.737.123,1053	19.794.324,8833	-17.886.664,56	174.697.412,47
2069	32.429,0645	66.336,4007	62.750,6493	260,9432	0,00	0,00	0,00	1.769.180,3082	1.011.850,9877	18.158.742,9794	19.170.593,9671	-17.401.413,66	166.183.222,74

Ano	Benefícios Concedidos - Contribuições + Comprev	Benefícios a Conceder - Contribuições do Ente	Benefícios a Conceder - Contribuições dos Segurados Ativos	Benefícios a Conceder - Contribuições dos Aposentados	Benefícios a Conceder - Contribuições dos Pensionistas	Plano de Amortização do Déficit Atuarial estabelecido em lei	Parcelamentos de Débitos Previdenciários	Total das Receitas com Contribuições e Compensação Previdenciária	Benefícios Concedidos - Encargos	Benefícios a Conceder - Encargos	Total das Despesas com Benefícios do Plano	Insuficiência ou Excedente Financeiro	Recursos Garantidores
2070	29.808,9307	35.400,3849	33.486,8506	253,2521	0,00	0,00	0,00	1.654.143,0197	938.704,9135	17.529.268,1117	18.467.973,0252	-16.813.830,01	157.808.763,43
2071	26.651,9176	4.543,5395	4.297,9428	253,2521	0,00	0,00	0,00	1.547.066,3527	855.492,0355	16.976.351,6113	17.831.843,6468	-16.284.777,29	149.520.091,35
2072	23.176,2542	4.527,1934	4.282,4803	253,2521	0,00	0,00	0,00	1.486.467,3406	779.988,6712	16.297.144,4615	17.077.133,1327	-15.590.665,79	141.496.438,10
2073	20.783,0075	0,00	0,00	253,2521	0,00	0,00	0,00	1.423.059,5196	701.469,9327	15.668.414,9906	16.369.884,9233	-14.946.825,40	133.699.665,81
2074	19.229,6167	0,00	0,00	253,2521	0,00	0,00	0,00	1.361.976,585	622.760,6974	14.991.669,7105	15.614.430,4079	-14.252.453,82	126.195.979,47
2075	15.015,4147	0,00	0,00	253,2521	0,00	0,00	0,00	1.302.132,5222	522.261,7269	14.322.063,9305	14.844.325,6574	-13.542.193,14	119.018.725,26
2076	10.611,8527	0,00	0,00	253,2521	0,00	0,00	0,00	1.244.799,2818	414.154,2503	13.682.723,6232	14.096.877,8735	-12.852.078,59	112.165.062,21
2077	8.148,8456	0,00	0,00	253,2521	0,00	0,00	0,00	1.185.995,5883	346.583,1755	13.003.482,4517	13.350.065,6272	-12.164.070,04	105.651.048,23
2078	6.584,9217	0,00	0,00	0,00	0,00	0,00	0,00	1.122.196,3506	289.020,6087	12.303.135,3222	12.592.155,9309	-11.469.959,58	99.502.320,15
2079	3.999,2695	0,00	0,00	0,00	0,00	0,00	0,00	1.048.882,9407	236.068,5362	11.499.972,3511	11.736.040,8873	-10.687.157,95	93.833.218,87
2080	2.555,1726	0,00	0,00	0,00	0,00	0,00	0,00	974.475,6944	200.907,4326	10.675.398,6923	10.876.306,1249	-9.901.830,43	88.673.511,89
2081	0,00	0,00	0,00	0,00	0,00	0,00	0,00	911.249,8314	114.133,9953	9.995.575,1253	10.109.709,1206	-9.198.459,29	83.965.393,07
2082	0,00	0,00	0,00	0,00	0,00	0,00	0,00	861.993,838	99.843,9014	9.432.781,4333	9.532.625,3347	-8.670.631,50	79.548.915,60
2083	0,00	0,00	0,00	0,00	0,00	0,00	0,00	814.126,1166	98.340,4565	8.895.003,9929	8.993.344,4494	-8.179.218,33	75.402.085,17
2084	0,00	0,00	0,00	0,00	0,00	0,00	0,00	763.077,0269	90.991,6592	8.335.913,3587	8.426.905,0179	-7.663.827,99	71.565.468,71
2085	0,00	0,00	0,00	0,00	0,00	0,00	0,00	704.043,8901	89.295,6916	7.683.750,8663	7.773.046,5579	-7.069.002,67	68.140.516,37
2086	0,00	0,00	0,00	0,00	0,00	0,00	0,00	646.817,6267	81.768,9713	7.064.813,2988	7.146.582,2701	-6.499.764,64	65.123.454,20
2087	0,00	0,00	0,00	0,00	0,00	0,00	0,00	591.346,4886	79.811,7581	6.459.243,6322	6.539.055,3903	-5.947.708,90	62.519.174,91
2088	0,00	0,00	0,00	0,00	0,00	0,00	0,00	540.104,8044	72.969,1267	5.902.749,1147	5.975.718,2414	-5.435.613,44	60.308.782,69
2089	0,00	0,00	0,00	0,00	0,00	0,00	0,00	490.425,2595	61.433,713	5.348.065,7368	5.409.499,4498	-4.919.074,19	58.519.227,03
2090	0,00	0,00	0,00	0,00	0,00	0,00	0,00	436.189,5446	59.069,3025	4.757.977,1033	4.817.046,4058	-4.380.856,86	57.197.188,09
2091	0,00	0,00	0,00	0,00	0,00	0,00	0,00	392.263,2429	56.585,1167	4.284.112,5349	4.340.697,6516	-3.948.434,41	56.257.308,26
2092	0,00	0,00	0,00	0,00	0,00	0,00	0,00	359.840,345	53.982,8672	3.910.466,1243	3.964.448,9915	-3.604.608,65	55.627.577,14
2093	0,00	0,00	0,00	0,00	0,00	0,00	0,00	331.574,0509	51.252,7133	3.605.574,5237	3.656.827,237	-3.325.253,19	55.257.405,26



Ano	Benefícios Concedidos - Contribuições + Comprev	Benefícios a Conceder - Contribuições do Ente	Benefícios a Conceder - Contribuições dos Segurados Ativos	Benefícios a Conceder - Contribuições dos Aposentados	Benefícios a Conceder - Contribuições dos Pensionistas	Plano de Amortização do Déficit Atuarial estabelecido em lei	Parcelamentos de Débitos Previdenciários	Total das Receitas com Contribuições e Compensação Previdenciária	Benefícios Concedidos - Encargos	Benefícios a Conceder - Encargos	Total das Despesas com Benefícios do Plano	Insuficiência ou Excedente Financeiro	Recursos Garantidores
2094	0,00	0,00	0,00	0,00	0,00	0,00	0,00	311.976,0469	48.379,0297	3.385.522,5429	3.433.901,5726	-3.121.925,53	55.081.134,34
2095	0,00	0,00	0,00	0,00	0,00	0,00	0,00	282.285,6581	45.350,4043	3.062.455,8247	3.107.806,229	-2.825.520,57	55.208.055,94
2096	0,00	0,00	0,00	0,00	0,00	0,00	0,00	254.558,0357	42.170,3431	2.744.649,8328	2.786.820,1759	-2.532.262,14	55.651.976,15
2097	0,00	0,00	0,00	0,00	0,00	0,00	0,00	228.320,0665	38.872,4135	2.453.120,4971	2.491.992,9106	-2.263.672,84	56.404.742,45
2098	0,00	0,00	0,00	0,00	0,00	0,00	0,00	202.389,3498	35.518,1902	2.177.407,4223	2.212.925,6125	-2.010.536,26	57.467.478,83
2099	0,00	0,00	0,00	0,00	0,00	0,00	0,00	180.023,4237	32.187,3146	1.930.788,4649	1.962.975,7795	-1.782.952,36	58.830.702,22
2100	0,00	0,00	0,00	0,00	0,00	0,00	0,00	148.852,5483	28.956,995	1.582.524,7873	1.611.481,7823	-1.462.629,23	60.609.369,11
2101	0,00	0,00	0,00	0,00	0,00	0,00	0,00	135.990,3706	25.878,091	1.441.974,9296	1.467.853,0206	-1.331.862,65	62.626.685,58
2102	0,00	0,00	0,00	0,00	0,00	0,00	0,00	123.933,8108	25.180,6739	1.306.645,8354	1.331.826,5093	-1.207.892,70	64.888.954,68
2103	0,00	0,00	0,00	0,00	0,00	0,00	0,00	106.063,6804	24.451,085	1.121.302,5639	1.145.753,6489	-1.039.689,97	67.456.748,17
2104	0,00	0,00	0,00	0,00	0,00	0,00	0,00	81.659,0449	23.697,654	862.784,2624	886.481,9164	-804.822,87	70.417.759,07
2105	0,00	0,00	0,00	0,00	0,00	0,00	0,00	69.079,5116	22.936,3958	727.365,8694	750.302,2652	-681.222,75	73.676.650,62
2106	0,00	0,00	0,00	0,00	0,00	0,00	0,00	62.319,999	22.188,6502	657.711,0415	679.899,6917	-617.579,69	77.186.908,44
2107	0,00	0,00	0,00	0,00	0,00	0,00	0,00	47.243,5309	21.475,9366	498.642,2475	520.118,1841	-472.874,65	81.048.376,69
2108	0,00	0,00	0,00	0,00	0,00	0,00	0,00	28.850,1559	20.813,0884	299.563,2636	320.376,352	-291.526,20	85.319.612,55
2109	0,00	0,00	0,00	0,00	0,00	0,00	0,00	16.175,428	20.813,0884	168.053,77	188.866,8584	-172.691,43	89.957.722,16
2110	0,00	0,00	0,00	0,00	0,00	0,00	0,00	11.114,6142	20.813,0884	115.585,6502	136.398,7386	-125.284,12	94.907.970,79
2111	0,00	0,00	0,00	0,00	0,00	0,00	0,00	8.925,1783	20.813,0884	91.404,2088	112.217,2972	-103.292,12	100.161.143,01
2112	0,00	0,00	0,00	0,00	0,00	0,00	0,00	5.826,9593	20.813,0884	60.422,0188	81.235,1072	-75.408,15	105.740.578,88
2113	0,00	0,00	0,00	0,00	0,00	0,00	0,00	2.875,8407	20.813,0884	29.745,4984	50.558,5868	-47.682,75	111.664.544,77
2114	0,00	0,00	0,00	0,00	0,00	0,00	0,00	2.017,9769	20.813,0884	21.166,8609	41.979,9493	-39.961,97	117.931.371,73
2115	0,00	0,00	0,00	0,00	0,00	0,00	0,00	918,9275	20.813,0884	10.176,3665	30.989,4549	-30.070,53	124.562.724,72
2116	0,00	0,00	0,00	0,00	0,00	0,00	0,00	0,00	20.813,0884	0,00	20.813,0884	-20.813,09	131.578.529,63
2117	0,00	0,00	0,00	0,00	0,00	0,00	0,00	0,00	20.813,0884	0,00	20.813,0884	-20.813,09	138.990.727,53

Ano	Benefícios Concedidos - Contribuições + Comprev	Benefícios a Conceder - Contribuições do Ente	Benefícios a Conceder - Contribuições dos Segurados Ativos	Benefícios a Conceder - Contribuições dos Aposentados	Benefícios a Conceder - Contribuições dos Pensionistas	Plano de Amortização do Déficit Atuarial estabelecido em lei	Parcelamentos de Débitos Previdenciários	Total das Receitas com Contribuições e Compensação Previdenciária	Benefícios Concedidos - Encargos	Benefícios a Conceder - Encargos	Total das Despesas com Benefícios do Plano	Insuficiência ou Excedente Financeiro	Recursos Garantidores
2118	0,00	0,00	0,00	0,00	0,00	0,00	0,00	0,00	20.813,0884	0,00	20.813,0884	-20.813,09	146.821.714,61
2119	0,00	0,00	0,00	0,00	0,00	0,00	0,00	0,00	4.483,3211	0,00	4.483,3211	-4.483,32	155.112.404,86
2120	0,00	0,00	0,00	0,00	0,00	0,00	0,00	0,00	4.483,3211	0,00	4.483,3211	-4.483,32	163.871.519,10
2121	0,00	0,00	0,00	0,00	0,00	0,00	0,00	0,00	4.483,3211	0,00	4.483,3211	-4.483,32	173.125.523,30
2122	0,00	0,00	0,00	0,00	0,00	0,00	0,00	0,00	4.483,3211	0,00	4.483,3211	-4.483,32	182.902.378,74
2123	0,00	0,00	0,00	0,00	0,00	0,00	0,00	0,00	4.483,3211	0,00	4.483,3211	-4.483,32	193.231.626,51
2124	0,00	0,00	0,00	0,00	0,00	0,00	0,00	0,00	4.483,3211	0,00	4.483,3211	-4.483,32	204.144.476,78
2125	0,00	0,00	0,00	0,00	0,00	0,00	0,00	0,00	4.483,3211	0,00	4.483,3211	-4.483,32	215.673.903,09
2126	0,00	0,00	0,00	0,00	0,00	0,00	0,00	0,00	0,00	0,00	0,00	0,00	227.859.478,61
2127	0,00	0,00	0,00	0,00	0,00	0,00	0,00	0,00	0,00	0,00	0,00	0,00	240.733.539,15
2128	0,00	0,00	0,00	0,00	0,00	0,00	0,00	0,00	0,00	0,00	0,00	0,00	254.334.984,12
2129	0,00	0,00	0,00	0,00	0,00	0,00	0,00	0,00	0,00	0,00	0,00	0,00	268.704.910,72
2130	0,00	0,00	0,00	0,00	0,00	0,00	0,00	0,00	0,00	0,00	0,00	0,00	283.886.738,17
2131	0,00	0,00	0,00	0,00	0,00	0,00	0,00	0,00	0,00	0,00	0,00	0,00	299.926.338,88
2132	0,00	0,00	0,00	0,00	0,00	0,00	0,00	0,00	0,00	0,00	0,00	0,00	316.872.177,03
2133	0,00	0,00	0,00	0,00	0,00	0,00	0,00	0,00	0,00	0,00	0,00	0,00	334.775.455,03
2134	0,00	0,00	0,00	0,00	0,00	0,00	0,00	0,00	0,00	0,00	0,00	0,00	353.690.268,24
2135	0,00	0,00	0,00	0,00	0,00	0,00	0,00	0,00	0,00	0,00	0,00	0,00	373.673.768,39
2136	0,00	0,00	0,00	0,00	0,00	0,00	0,00	0,00	0,00	0,00	0,00	0,00	394.786.336,31
2137	0,00	0,00	0,00	0,00	0,00	0,00	0,00	0,00	0,00	0,00	0,00	0,00	417.091.764,31
2138	0,00	0,00	0,00	0,00	0,00	0,00	0,00	0,00	0,00	0,00	0,00	0,00	440.657.448,99
2139	0,00	0,00	0,00	0,00	0,00	0,00	0,00	0,00	0,00	0,00	0,00	0,00	465.554.594,86
2140	0,00	0,00	0,00	0,00	0,00	0,00	0,00	0,00	0,00	0,00	0,00	0,00	491.858.429,47
2141	0,00	0,00	0,00	0,00	0,00	0,00	0,00	0,00	0,00	0,00	0,00	0,00	519.648.430,74

Ano	Benefícios Concedidos - Contribuições + Comprev	Benefícios a Conceder - Contribuições do Ente	Benefícios a Conceder - Contribuições dos Segurados Ativos	Benefícios a Conceder - Contribuições dos Aposentados	Benefícios a Conceder - Contribuições dos Pensionistas	Plano de Amortização do Déficit Atuarial estabelecido em lei	Parcelamentos de Débitos Previdenciários	Total das Receitas com Contribuições e Compensação Previdenciária	Benefícios Concedidos - Encargos	Benefícios a Conceder - Encargos	Total das Despesas com Benefícios do Plano	Insuficiência ou Excedente Financeiro	Recursos Garantidores
2142	0,00	0,00	0,00	0,00	0,00	0,00	0,00	0,00	0,00	0,00	0,00	0,00	549.008.567,07
2143	0,00	0,00	0,00	0,00	0,00	0,00	0,00	0,00	0,00	0,00	0,00	0,00	580.027.551,11
2144	0,00	0,00	0,00	0,00	0,00	0,00	0,00	0,00	0,00	0,00	0,00	0,00	612.799.107,75
2145	0,00	0,00	0,00	0,00	0,00	0,00	0,00	0,00	0,00	0,00	0,00	0,00	647.422.257,34
2146	0,00	0,00	0,00	0,00	0,00	0,00	0,00	0,00	0,00	0,00	0,00	0,00	684.001.614,88
2147	0,00	0,00	0,00	0,00	0,00	0,00	0,00	0,00	0,00	0,00	0,00	0,00	722.647.706,12
2148	0,00	0,00	0,00	0,00	0,00	0,00	0,00	0,00	0,00	0,00	0,00	0,00	763.477.301,51
2149	0,00	0,00	0,00	0,00	0,00	0,00	0,00	0,00	0,00	0,00	0,00	0,00	806.613.769,05
2150	0,00	0,00	0,00	0,00	0,00	0,00	0,00	0,00	0,00	0,00	0,00	0,00	852.187.447,00
2151	0,00	0,00	0,00	0,00	0,00	0,00	0,00	0,00	0,00	0,00	0,00	0,00	900.336.037,75
2152	0,00	0,00	0,00	0,00	0,00	0,00	0,00	0,00	0,00	0,00	0,00	0,00	951.205.023,89
2153	0,00	0,00	0,00	0,00	0,00	0,00	0,00	0,00	0,00	0,00	0,00	0,00	1.004.948.107,74
2154	0,00	0,00	0,00	0,00	0,00	0,00	0,00	0,00	0,00	0,00	0,00	0,00	1.061.727.675,82
2155	0,00	0,00	0,00	0,00	0,00	0,00	0,00	0,00	0,00	0,00	0,00	0,00	1.121.715.289,51
2156	0,00	0,00	0,00	0,00	0,00	0,00	0,00	0,00	0,00	0,00	0,00	0,00	1.185.092.203,37
2157	0,00	0,00	0,00	0,00	0,00	0,00	0,00	0,00	0,00	0,00	0,00	0,00	1.252.049.912,86
2158	0,00	0,00	0,00	0,00	0,00	0,00	0,00	0,00	0,00	0,00	0,00	0,00	1.322.790.732,93
2159	0,00	0,00	0,00	0,00	0,00	0,00	0,00	0,00	0,00	0,00	0,00	0,00	1.397.528.409,34
2160	0,00	0,00	0,00	0,00	0,00	0,00	0,00	0,00	0,00	0,00	0,00	0,00	1.476.488.764,47
2161	0,00	0,00	0,00	0,00	0,00	0,00	0,00	0,00	0,00	0,00	0,00	0,00	1.559.910.379,66
2162	0,00	0,00	0,00	0,00	0,00	0,00	0,00	0,00	0,00	0,00	0,00	0,00	1.648.045.316,11
2163	0,00	0,00	0,00	0,00	0,00	0,00	0,00	0,00	0,00	0,00	0,00	0,00	1.741.159.876,48
2164	0,00	0,00	0,00	0,00	0,00	0,00	0,00	0,00	0,00	0,00	0,00	0,00	1.839.535.409,50
2165	0,00	0,00	0,00	0,00	0,00	0,00	0,00	0,00	0,00	0,00	0,00	0,00	1.943.469.160,13



Ano	Benefícios Concedidos - Contribuições + Comprev	Benefícios a Conceder - Contribuições do Ente	Benefícios a Conceder - Contribuições dos Segurados Ativos	Benefícios a Conceder - Contribuições dos Aposentados	Benefícios a Conceder - Contribuições dos Pensionistas	Plano de Amortização do Déficit Atuarial estabelecido em lei	Parcelamentos de Débitos Previdenciários	Total das Receitas com Contribuições e Compensação Previdenciária	Benefícios Concedidos - Encargos	Benefícios a Conceder - Encargos	Total das Despesas com Benefícios do Plano	Insuficiência ou Excedente Financeiro	Recursos Garantidores
2166	0,00	0,00	0,00	0,00	0,00	0,00	0,00	0,00	0,00	0,00	0,00	0,00	2.053.275.167,68
2167	0,00	0,00	0,00	0,00	0,00	0,00	0,00	0,00	0,00	0,00	0,00	0,00	2.169.285.214,65
2168	0,00	0,00	0,00	0,00	0,00	0,00	0,00	0,00	0,00	0,00	0,00	0,00	2.291.849.829,28
2169	0,00	0,00	0,00	0,00	0,00	0,00	0,00	0,00	0,00	0,00	0,00	0,00	2.421.339.344,64
2170	0,00	0,00	0,00	0,00	0,00	0,00	0,00	0,00	0,00	0,00	0,00	0,00	2.558.145.017,61
2171	0,00	0,00	0,00	0,00	0,00	0,00	0,00	0,00	0,00	0,00	0,00	0,00	2.702.680.211,10
2172	0,00	0,00	0,00	0,00	0,00	0,00	0,00	0,00	0,00	0,00	0,00	0,00	2.855.381.643,03
2173	0,00	0,00	0,00	0,00	0,00	0,00	0,00	0,00	0,00	0,00	0,00	0,00	3.016.710.705,86
2174	0,00	0,00	0,00	0,00	0,00	0,00	0,00	0,00	0,00	0,00	0,00	0,00	3.187.154.860,74
2175	0,00	0,00	0,00	0,00	0,00	0,00	0,00	0,00	0,00	0,00	0,00	0,00	3.367.229.110,38
Totais de Controle:	5.582.491,61	105.237.748,90	99.549.221,93	26.908,16	0,00	43.108.159,14	0,00	337.091.253,94	157.513.146,68	958.275.208,58	1.115.788.355,26	-778.697.101,32	
Valor Atual:	2.689.188,06	56.304.855,91	53.261.350,19	9.734,19	0,00	15.593.403,97	0,00	144.237.451,09	73.561.066,96	192.880.648,05	266.441.715,01	-122.204.263,92	

ANEXO 6

Projeções Atuariais para o Relatório Resumido da Execução Orçamentária (RREO).

Exercício	Receitas Previdenciárias	Despesas Previdenciárias	Resultado Previdenciário	Resultado Financeiro
2026	R\$ 10.102.763,85	R\$ (6.695.970,81)	R\$ 3.406.793,04	R\$ 133.396.020,26
2027	R\$ 9.987.647,66	R\$ (6.409.721,76)	R\$ 3.577.925,90	R\$ 136.973.946,16
2028	R\$ 9.379.495,37	R\$ (6.742.424,27)	R\$ 2.637.071,10	R\$ 139.611.017,26
2029	R\$ 8.869.074,44	R\$ (6.704.925,87)	R\$ 2.164.148,57	R\$ 141.775.165,82
2030	R\$ 8.256.029,30	R\$ (7.264.630,42)	R\$ 991.398,88	R\$ 142.766.564,70
2031	R\$ 7.731.248,66	R\$ (7.397.676,34)	R\$ 333.572,31	R\$ 143.100.137,02
2032	R\$ 7.288.971,97	R\$ (7.284.718,27)	R\$ 4.253,70	R\$ 143.104.390,72
2033	R\$ 6.772.941,33	R\$ (7.578.862,17)	R\$ (805.920,84)	R\$ 142.298.469,87
2034	R\$ 6.299.982,24	R\$ (7.749.529,37)	R\$ (1.449.547,14)	R\$ 140.848.922,74
2035	R\$ 5.911.565,80	R\$ (7.681.253,07)	R\$ (1.769.687,27)	R\$ 139.079.235,46
2036	R\$ 5.436.819,32	R\$ (7.987.533,53)	R\$ (2.550.714,20)	R\$ 136.528.521,26
2037	R\$ 5.029.994,95	R\$ (8.058.406,03)	R\$ (3.028.411,08)	R\$ 133.500.110,18
2038	R\$ 4.660.197,12	R\$ (8.072.242,50)	R\$ (3.412.045,38)	R\$ 130.088.064,80
2039	R\$ 4.271.153,72	R\$ (8.166.805,87)	R\$ (3.895.652,15)	R\$ 126.192.412,65
2040	R\$ 3.954.478,85	R\$ (8.032.585,58)	R\$ (4.078.106,73)	R\$ 122.114.305,92
2041	R\$ 3.614.223,78	R\$ (8.071.024,81)	R\$ (4.456.801,03)	R\$ 117.657.504,89
2042	R\$ 3.306.112,33	R\$ (8.033.437,02)	R\$ (4.727.324,69)	R\$ 112.930.180,20
2043	R\$ 3.034.800,23	R\$ (7.872.282,41)	R\$ (4.837.482,18)	R\$ 108.092.698,02
2044	R\$ 2.772.148,66	R\$ (7.706.235,14)	R\$ (4.934.086,48)	R\$ 103.158.611,54
2045	R\$ 2.564.852,75	R\$ (7.410.831,80)	R\$ (4.845.979,06)	R\$ 98.312.632,48
2046	R\$ 2.369.709,97	R\$ (7.126.410,82)	R\$ (4.756.700,85)	R\$ 93.555.931,63
2047	R\$ 2.198.857,76	R\$ (6.802.967,76)	R\$ (4.604.110,00)	R\$ 88.951.821,63
2048	R\$ 2.016.357,83	R\$ (6.552.764,76)	R\$ (4.536.406,93)	R\$ 84.415.414,70
2049	R\$ 1.825.103,10	R\$ (6.373.997,71)	R\$ (4.548.894,62)	R\$ 79.866.520,08
2050	R\$ 1.662.003,08	R\$ (6.130.464,28)	R\$ (4.468.461,20)	R\$ 75.398.058,88
2051	R\$ 1.524.269,10	R\$ (5.835.910,68)	R\$ (4.311.641,57)	R\$ 71.086.417,31
2052	R\$ 1.398.926,35	R\$ (5.527.404,02)	R\$ (4.128.477,67)	R\$ 66.957.939,64
2053	R\$ 1.278.630,64	R\$ (5.235.604,05)	R\$ (3.956.973,41)	R\$ 63.000.966,23
2054	R\$ 1.156.612,17	R\$ (5.011.635,77)	R\$ (3.855.023,61)	R\$ 59.145.942,62
2055	R\$ 1.065.999,55	R\$ (4.698.850,29)	R\$ (3.632.850,73)	R\$ 55.513.091,89
2056	R\$ 976.286,25	R\$ (4.421.533,93)	R\$ (3.445.247,68)	R\$ 52.067.844,21
2057	R\$ 874.108,94	R\$ (4.217.231,49)	R\$ (3.343.122,55)	R\$ 48.724.721,66
2058	R\$ 789.044,24	R\$ (3.975.806,02)	R\$ (3.186.761,78)	R\$ 45.537.959,88
2059	R\$ 716.207,95	R\$ (3.723.528,61)	R\$ (3.007.320,66)	R\$ 42.530.639,22
2060	R\$ 655.171,98	R\$ (3.466.045,16)	R\$ (2.810.873,18)	R\$ 39.719.766,05
2061	R\$ 587.387,25	R\$ (3.247.260,36)	R\$ (2.659.873,10)	R\$ 37.059.892,94
2062	R\$ 534.229,37	R\$ (3.021.451,53)	R\$ (2.487.222,16)	R\$ 34.572.670,78
2063	R\$ 479.438,05	R\$ (2.820.201,57)	R\$ (2.340.763,52)	R\$ 32.231.907,26
2064	R\$ 439.320,58	R\$ (2.607.273,79)	R\$ (2.167.953,21)	R\$ 30.063.954,05
2065	R\$ 404.658,58	R\$ (2.406.828,44)	R\$ (2.002.169,86)	R\$ 28.061.784,18
2066	R\$ 223.931,76	R\$ (2.239.658,09)	R\$ (2.015.726,34)	R\$ 26.046.057,84
2067	R\$ 197.774,86	R\$ (2.050.090,88)	R\$ (1.852.316,01)	R\$ 24.193.741,83

Exercício	Receitas Previdenciárias	Despesas Previdenciárias	Resultado Previdenciário	Resultado Financeiro
2068	R\$ 179.529,91	R\$ (1.862.843,91)	R\$ (1.683.314,00)	R\$ 22.510.427,83
2069	R\$ 157.598,58	R\$ (1.707.716,51)	R\$ (1.550.117,93)	R\$ 20.960.309,90
2070	R\$ 139.477,34	R\$ (1.557.219,49)	R\$ (1.417.742,15)	R\$ 19.542.567,75
2071	R\$ 123.471,37	R\$ (1.423.159,44)	R\$ (1.299.688,08)	R\$ 18.242.879,68
2072	R\$ 112.287,74	R\$ (1.290.006,64)	R\$ (1.177.718,89)	R\$ 17.065.160,78
2073	R\$ 101.748,76	R\$ (1.170.446,77)	R\$ (1.068.698,02)	R\$ 15.996.462,77
2074	R\$ 92.178,58	R\$ (1.056.784,65)	R\$ (964.606,07)	R\$ 15.031.856,69
2075	R\$ 83.414,61	R\$ (950.927,50)	R\$ (867.512,89)	R\$ 14.164.343,80
2076	R\$ 75.472,18	R\$ (854.693,71)	R\$ (779.221,53)	R\$ 13.385.122,28
2077	R\$ 68.064,29	R\$ (766.160,27)	R\$ (698.095,98)	R\$ 12.687.026,30
2078	R\$ 60.957,71	R\$ (684.005,91)	R\$ (623.048,20)	R\$ 12.063.978,09
2079	R\$ 53.933,56	R\$ (603.467,22)	R\$ (549.533,66)	R\$ 11.514.444,43
2080	R\$ 47.427,73	R\$ (529.349,82)	R\$ (481.922,09)	R\$ 11.032.522,34
2081	R\$ 41.981,28	R\$ (465.754,30)	R\$ (423.773,02)	R\$ 10.608.749,32
2082	R\$ 37.591,55	R\$ (415.717,79)	R\$ (378.126,24)	R\$ 10.230.623,08
2083	R\$ 33.607,13	R\$ (371.245,26)	R\$ (337.638,13)	R\$ 9.892.984,95
2084	R\$ 29.813,42	R\$ (329.239,18)	R\$ (299.425,76)	R\$ 9.593.559,19
2085	R\$ 26.035,54	R\$ (287.447,26)	R\$ (261.411,72)	R\$ 9.332.147,47
2086	R\$ 22.638,62	R\$ (250.130,38)	R\$ (227.491,76)	R\$ 9.104.655,71
2087	R\$ 19.591,31	R\$ (216.638,91)	R\$ (197.047,60)	R\$ 8.907.608,11
2088	R\$ 16.937,69	R\$ (187.398,52)	R\$ (170.460,84)	R\$ 8.737.147,28
2089	R\$ 14.555,82	R\$ (160.553,94)	R\$ (145.998,12)	R\$ 8.591.149,16
2090	R\$ 12.252,56	R\$ (135.310,83)	R\$ (123.058,27)	R\$ 8.468.090,89
2091	R\$ 10.430,28	R\$ (115.419,15)	R\$ (104.988,87)	R\$ 8.363.102,01
2092	R\$ 9.057,18	R\$ (99.785,18)	R\$ (90.728,00)	R\$ 8.272.374,02
2093	R\$ 7.898,09	R\$ (87.105,62)	R\$ (79.207,53)	R\$ 8.193.166,48
2094	R\$ 7.035,06	R\$ (77.434,48)	R\$ (70.399,42)	R\$ 8.122.767,06
2095	R\$ 6.023,98	R\$ (66.320,58)	R\$ (60.296,61)	R\$ 8.062.470,45
2096	R\$ 5.142,07	R\$ (56.293,77)	R\$ (51.151,70)	R\$ 8.011.318,76
2097	R\$ 4.365,48	R\$ (47.646,90)	R\$ (43.281,42)	R\$ 7.968.037,33
2098	R\$ 3.663,25	R\$ (40.053,95)	R\$ (36.390,71)	R\$ 7.931.646,63
2099	R\$ 3.083,80	R\$ (33.625,78)	R\$ (30.541,97)	R\$ 7.901.104,65
2100	R\$ 2.412,90	R\$ (26.122,12)	R\$ (23.709,22)	R\$ 7.877.395,43
2101	R\$ 2.086,09	R\$ (22.516,87)	R\$ (20.430,77)	R\$ 7.856.964,66
2102	R\$ 1.799,52	R\$ (19.338,12)	R\$ (17.538,60)	R\$ 7.839.426,06
2103	R\$ 1.457,31	R\$ (15.742,66)	R\$ (14.285,34)	R\$ 7.825.140,72
2104	R\$ 1.062,38	R\$ (11.533,13)	R\$ (10.470,75)	R\$ 7.814.669,97
2105	R\$ 850,37	R\$ (9.236,22)	R\$ (8.385,85)	R\$ 7.806.284,12
2106	R\$ 726,03	R\$ (7.920,83)	R\$ (7.194,80)	R\$ 7.799.089,32
2107	R\$ 521,10	R\$ (5.736,90)	R\$ (5.215,81)	R\$ 7.793.873,51
2108	R\$ 301,20	R\$ (3.344,73)	R\$ (3.043,53)	R\$ 7.790.829,98
2109	R\$ 159,81	R\$ (1.866,00)	R\$ (1.706,19)	R\$ 7.789.123,79
2110	R\$ 103,92	R\$ (1.275,33)	R\$ (1.171,41)	R\$ 7.787.952,38
2111	R\$ 78,99	R\$ (993,12)	R\$ (914,14)	R\$ 7.787.038,24
2112	R\$ 48,83	R\$ (680,75)	R\$ (631,92)	R\$ 7.786.406,32

Exercício	Receitas Previdenciárias		Despesas Previdenciárias		Resultado Previdenciário		Resultado Financeiro	
2113	R\$	22,81	R\$	(400,93)	R\$	(378,12)	R\$	7.786.028,20
2114	R\$	15,16	R\$	(315,27)	R\$	(300,11)	R\$	7.785.728,09
2115	R\$	6,53	R\$	(220,34)	R\$	(213,80)	R\$	7.785.514,28
2116	R\$	-	R\$	(140,07)	R\$	(140,07)	R\$	7.785.374,21
2117	R\$	-	R\$	(132,58)	R\$	(132,58)	R\$	7.785.241,63
2118	R\$	-	R\$	(125,50)	R\$	(125,50)	R\$	7.785.116,13
2119	R\$	-	R\$	(25,60)	R\$	(25,60)	R\$	7.785.090,53
2120	R\$	-	R\$	(24,21)	R\$	(24,21)	R\$	7.785.066,32
2121	R\$	-	R\$	(22,91)	R\$	(22,91)	R\$	7.785.043,41
2122	R\$	-	R\$	(21,70)	R\$	(21,70)	R\$	7.785.021,71
2123	R\$	-	R\$	(20,53)	R\$	(20,53)	R\$	7.785.001,18
2124	R\$	-	R\$	(19,46)	R\$	(19,46)	R\$	7.784.981,72
2125	R\$	-	R\$	(18,43)	R\$	(18,43)	R\$	7.784.963,29
2126	R\$	-	R\$	-	R\$	-	R\$	7.784.963,29

ANEXO 7

Resultado da Duração do Passivo.

Variáveis	Valores
Taxa de juro nominal da avaliação atuarial do exercício anterior:	5,21%
Benefícios líquidos a valor presente (a):	R\$ 297.834.191,73
Benefícios líquidos ponderados pelo instante (b):	R\$ 6.104.083.835,98
Duração do Passivo:	20,50

ANEXO 8

Ganhos e Perdas Atuariais.

Descrição	Ano Anterior	Ano Atual	Ganhos / Perdas
Base de Cálculo da Contribuição Normal	R\$ 307.595.185,58	R\$ 380.438.215,60	R\$ (72.843.030,02)
Benefícios Concedidos - Contribuições dos Aposentados	R\$ -	R\$ -	R\$ -
Benefícios Concedidos - Contribuições Futuras dos Aposentados - Aposentadorias Programadas	R\$ -	R\$ -	R\$ -
Benefícios Concedidos - Contribuições Futuras dos Aposentados - Aposentadorias Especiais de Professores	R\$ -	R\$ -	R\$ -
Benefícios Concedidos - Contribuições Futuras dos Aposentados - Outras Aposentadorias Especiais	R\$ -	R\$ -	R\$ -
Benefícios Concedidos - Contribuições Futuras dos Aposentados - Aposentadorias por Invalidez	R\$ -	R\$ -	R\$ -
Benefícios Concedidos - Contribuições dos Pensionistas	R\$ -	R\$ -	R\$ -
Benefícios Concedidos - Compensação Previdenciária a Receber	R\$ 6.078.404,83	R\$ 2.689.188,06	R\$ 3.389.216,77
Benefícios a Conceder - Contribuições do Ente	R\$ 38.178.750,65	R\$ 56.304.855,91	R\$ (18.126.105,26)
Benefícios a Conceder - Contribuições Futuras do Ente - Aposentadorias Programadas	R\$ -	R\$ 39.029.828,16	R\$ (39.029.828,16)
Benefícios a Conceder - Contribuições Futuras do Ente - Aposentadorias Especiais de Professores	R\$ -	R\$ 17.275.027,75	R\$ (17.275.027,75)
Benefícios a Conceder - Contribuições Futuras do Ente - Outras Aposentadorias Especiais	R\$ -	R\$ -	R\$ -
Benefícios a Conceder - Contribuições Futuras do Ente - Aposentadorias por Invalidez	R\$ -	R\$ -	R\$ -
Benefícios a Conceder - Contribuições Futuras do Ente - Pensões Por Morte de Servidores em Atividade	R\$ -	R\$ -	R\$ -
Benefícios a Conceder - Contribuições Futuras do Ente - Pensões Por Morte de Aposentados	R\$ -	R\$ -	R\$ -
Benefícios a Conceder - Contribuições Futuras do Ente - Outros Benefícios e Auxílios	R\$ -	R\$ -	R\$ -
Benefícios a Conceder - Contribuições dos Segurados Ativos	R\$ 36.115.034,40	R\$ 53.261.350,19	R\$ (17.146.315,79)
Benefícios a Conceder - Contribuições Futuras dos Segurados Ativos - Aposentadorias Programadas	R\$ -	R\$ 36.920.107,72	R\$ (36.920.107,72)
Benefícios a Conceder - Contribuições Futuras dos Segurados Ativos - Aposentadorias Especiais de Professores	R\$ -	R\$ 16.341.242,47	R\$ (16.341.242,47)
Benefícios a Conceder - Contribuições Futuras dos Segurados Ativos - Outras Aposentadorias Especiais	R\$ -	R\$ -	R\$ -
Benefícios a Conceder - Contribuições Futuras dos Segurados Ativos - Aposentadorias por Invalidez	R\$ -	R\$ -	R\$ -
Benefícios a Conceder - Contribuições Futuras dos Segurados Ativos - Pensões Por Morte de Segurados em Atividade	R\$ -	R\$ -	R\$ -
Benefícios a Conceder - Contribuições Futuras dos Segurados Ativos - Pensões Por Morte de Aposentados	R\$ -	R\$ -	R\$ -
Benefícios a Conceder - Contribuições Futuras dos Segurados Ativos - Outros Benefícios e Auxílios	R\$ -	R\$ -	R\$ -
Benefícios a Conceder - Contribuições dos Aposentados	R\$ -	R\$ 9.734,19	R\$ (9.734,19)
Benefícios a Conceder - Contribuições Futuras dos Aposentados - Aposentadorias Programadas	R\$ -	R\$ 9.382,19	R\$ (9.382,19)
Benefícios a Conceder - Contribuições Futuras dos Aposentados - Aposentadorias Especiais de Professores	R\$ -	R\$ -	R\$ -
Benefícios a Conceder - Contribuições Futuras dos Aposentados - Outras Aposentadorias Especiais	R\$ -	R\$ -	R\$ -
Benefícios a Conceder - Contribuições Futuras dos Aposentados - Aposentadorias por Invalidez	R\$ -	R\$ 352,00	R\$ (352,00)
Benefícios a Conceder - Contribuições dos Pensionistas	R\$ -	R\$ -	R\$ -
Benefícios a Conceder - Contribuições Futuras dos Pensionistas - Aposentadorias Programadas	R\$ -	R\$ -	R\$ -

Descrição	Ano Anterior	Ano Atual	Ganhos / Perdas
Benefícios a Conceder - Contribuições Futuras dos Pensionistas - Aposentadorias Especiais de Professores	R\$ -	R\$ -	R\$ -
Benefícios a Conceder - Contribuições Futuras dos Pensionistas - Outras Aposentadorias Especiais	R\$ -	R\$ -	R\$ -
Benefícios a Conceder - Contribuições Futuras dos Pensionistas - Aposentadorias por Invalidez	R\$ -	R\$ -	R\$ -
Benefícios a Conceder - Contribuições Futuras dos Pensionistas - Pensões Por Morte de Segurados em Atividade	R\$ -	R\$ -	R\$ -
Benefícios a Conceder - Compensação Previdenciária a Receber	R\$ 16.056.735,11	R\$ 16.378.918,77	R\$ (322.183,66)
Plano de Amortização do Déficit Atuarial estabelecido em lei	R\$ 15.119.203,56	R\$ 15.593.403,97	R\$ (474.200,41)
Parcelamentos de Débitos Previdenciários	R\$ -	R\$ -	R\$ -
Valor Atual da Cobertura da Insuficiência Financeira (Outras Receitas)	R\$ -	R\$ -	R\$ -
(A) TOTAL DAS RECEITAS COM CONTRIBUIÇÕES E COMPENSAÇÃO PREVIDENCIÁRIA	R\$ 111.548.128,55	R\$ 144.237.451,09	R\$ (32.689.322,54)
Benefícios Concedidos - Encargos	R\$ 62.998.317,86	R\$ 73.561.066,96	R\$ (10.562.749,10)
Benefícios Concedidos - Encargos - Aposentadorias Programadas	R\$ -	R\$ 19.284.162,66	R\$ (19.284.162,66)
Benefícios Concedidos - Encargos - Aposentadorias Especiais de Professores	R\$ -	R\$ 34.499.598,47	R\$ (34.499.598,47)
Benefícios Concedidos - Encargos - Outras Aposentadorias Especiais	R\$ -	R\$ -	R\$ -
Benefícios Concedidos - Encargos - Aposentadorias por Invalidez	R\$ -	R\$ 10.725.754,45	R\$ (10.725.754,45)
Benefícios Concedidos - Encargos - Pensões Por Morte	R\$ -	R\$ 9.051.551,38	R\$ (9.051.551,38)
Benefícios Concedidos - Encargos - Compensação Previdenciária a Pagar	R\$ -	R\$ -	R\$ -
Benefícios a Conceder - Encargos	R\$ 157.679.137,74	R\$ 192.880.648,05	R\$ (35.201.510,31)
Benefícios a Conceder - Encargos - Aposentadorias Programadas	R\$ -	R\$ 81.397.171,49	R\$ (81.397.171,49)
Benefícios a Conceder - Encargos - Aposentadorias Especiais de Professores	R\$ -	R\$ 64.729.917,11	R\$ (64.729.917,11)
Benefícios a Conceder - Encargos - Outras Aposentadorias Especiais	R\$ -	R\$ -	R\$ -
Benefícios a Conceder - Encargos - Aposentadorias por Invalidez	R\$ -	R\$ 14.035.457,12	R\$ (14.035.457,12)
Benefícios a Conceder - Encargos - Pensões Por Morte de Servidores em Atividade	R\$ -	R\$ 10.872.214,37	R\$ (10.872.214,37)
Benefícios a Conceder - Encargos - Pensões Por Morte de Aposentados	R\$ -	R\$ 21.845.887,96	R\$ (21.845.887,96)
Benefícios a Conceder - Encargos - Outros Benefícios e Auxílios	R\$ -	R\$ -	R\$ -
Benefícios a Conceder - Encargos - Compensação Previdenciária a Pagar	R\$ -	R\$ -	R\$ -
Outras Despesas	R\$ -	R\$ -	R\$ -
(B) TOTAL DAS DESPESAS COM BENEFÍCIOS DO PLANO	R\$ 220.677.455,60	R\$ 266.441.715,01	R\$ (45.764.259,41)
(C) RECEITAS MENOS DESPESAS (A-B)	R\$ (109.129.327,05)	R\$ (122.204.263,92)	R\$ 13.074.936,87
(D) RECURSOS GARANTIDORES	R\$ 109.234.212,69	R\$ 129.989.227,22	R\$ (20.755.014,53)
(E) RESULTADO ATUARIAL (D+C)	R\$ 104.885,64	R\$ 7.784.963,30	R\$ (7.680.077,66)

ANEXO 9

Resultado da Demonstração de Viabilidade do Plano de Custeio.

ANO	N.	RCL	DESPESA COM PESSOAL (exceto RPPS)	PESSOAL ATIVO EFETIVO (cod 109001)	APOSENTADORIAS E PENSÕES (cod 210000 e 220000)	CONTRIBUIÇÃO PATRONAL (cod 121000)	CONTRIBUIÇÃO SUPLEMENTAR (cod 130101)	PARCELAMENTOS (cod 130201)	Insuficiência ou Excedente Financeiro (cod 250001)	Despesa com Pessoal - LRF	Evolução dos Recursos Garantidores (cod 290001)	IMPACTO DA DTP NA RCL	RELAÇÃO COM LIMITE PRUDENCIAL	EFETIVIDADE DO PLANO DE AMORTIZAÇÃO
2026	0	R\$ 147.080.411,26	R\$ 70.012.200,39	R\$ 34.369.476,70	R\$ 7.074.304,63	R\$ 5.086.682,55	R\$ 481.172,67	R\$ 0,00	R\$ 3.599.282,68	R\$ 82.654.360,24	R\$ 141.136.260,70	56,20%	9,55%	
2027	1	R\$ 161.797.440,45	R\$ 76.695.399,67	R\$ 34.572.472,12	R\$ 7.154.505,81	R\$ 5.116.725,87	R\$ 899.071,14	R\$ 0,00	R\$ 3.993.666,59	R\$ 89.865.702,50	R\$ 153.329.768,19	55,54%	8,27%	8,64%
2028	2	R\$ 177.987.071,92	R\$ 84.016.561,37	R\$ 33.992.643,71	R\$ 7.951.065,78	R\$ 5.030.911,27	R\$ 908.061,85	R\$ 0,00	R\$ 3.109.790,33	R\$ 97.906.600,27	R\$ 165.278.393,57	55,01%	7,23%	7,79%
2029	3	R\$ 195.796.655,89	R\$ 92.036.583,86	R\$ 33.815.035,93	R\$ 8.353.590,49	R\$ 5.004.625,32	R\$ 917.142,47	R\$ 0,00	R\$ 2.696.287,96	R\$ 106.311.942,15	R\$ 177.465.251,04	54,30%	5,84%	7,37%
2030	4	R\$ 215.388.286,59	R\$ 100.822.178,77	R\$ 32.757.821,16	R\$ 9.562.247,17	R\$ 4.848.157,53	R\$ 926.313,90	R\$ 0,00	R\$ 1.304.952,98	R\$ 116.158.897,36	R\$ 188.870.720,55	53,93%	5,13%	6,43%
2031	5	R\$ 236.940.277,60	R\$ 110.446.425,81	R\$ 32.096.105,59	R\$ 10.287.552,80	R\$ 4.750.223,63	R\$ 935.577,03	R\$ 0,00	R\$ 463.881,17	R\$ 126.419.779,27	R\$ 200.032.006,71	53,36%	4,01%	5,91%
2032	6	R\$ 260.648.784,76	R\$ 120.989.380,74	R\$ 31.800.785,69	R\$ 10.702.905,06	R\$ 4.706.516,28	R\$ 944.932,80	R\$ 0,00	R\$ 6.249,65	R\$ 137.343.734,88	R\$ 211.340.417,85	52,69%	2,72%	5,65%
2033	7	R\$ 286.729.591,46	R\$ 132.538.741,24	R\$ 30.745.056,94	R\$ 11.764.218,01	R\$ 4.550.268,43	R\$ 954.382,13	R\$ 0,00	-R\$ 1.250.983,10	R\$ 149.807.609,81	R\$ 221.959.487,81	52,25%	1,85%	5,02%
2034	8	R\$ 315.420.072,62	R\$ 145.190.576,42	R\$ 29.776.750,62	R\$ 12.708.729,99	R\$ 4.406.959,09	R\$ 963.925,95	R\$ 0,00	-R\$ 2.377.164,12	R\$ 163.270.191,46	R\$ 231.988.724,98	51,76%	0,90%	4,52%
2035	9	R\$ 346.981.355,16	R\$ 159.050.125,90	R\$ 29.249.008,68	R\$ 13.308.475,97	R\$ 4.328.853,28	R\$ 973.565,21	R\$ 0,00	-R\$ 3.066.145,63	R\$ 177.661.020,37	R\$ 241.856.705,09	51,20%	-0,19%	4,25%
2036	10	R\$ 381.700.694,67	R\$ 174.232.675,24	R\$ 27.775.171,87	R\$ 14.621.148,69	R\$ 4.110.725,44	R\$ 983.300,87	R\$ 0,00	-R\$ 4.669.072,31	R\$ 193.947.850,23	R\$ 250.588.734,03	50,81%	-0,95%	3,61%
2037	11	R\$ 419.894.089,83	R\$ 190.864.514,87	R\$ 26.648.130,34	R\$ 15.584.447,33	R\$ 3.943.923,29	R\$ 993.133,87	R\$ 0,00	-R\$ 5.856.755,39	R\$ 211.386.019,37	R\$ 258.559.335,43	50,34%	-1,87%	3,18%
2038	12	R\$ 461.909.158,50	R\$ 209.083.990,63	R\$ 25.599.476,78	R\$ 16.493.150,20	R\$ 3.788.722,56	R\$ 1.003.065,21	R\$ 0,00	-R\$ 6.971.467,59	R\$ 230.368.928,61	R\$ 265.802.582,37	49,87%	-2,78%	2,80%
2039	13	R\$ 508.128.301,57	R\$ 229.042.654,52	R\$ 24.133.992,81	R\$ 17.628.989,91	R\$ 3.571.830,94	R\$ 1.013.095,87	R\$ 0,00	-R\$ 8.409.213,29	R\$ 251.256.571,23	R\$ 271.936.094,44	49,45%	-3,61%	2,31%
2040	14	R\$ 558.972.183,39	R\$ 250.906.525,31	R\$ 23.169.745,33	R\$ 18.318.742,92	R\$ 3.429.122,31	R\$ 1.023.226,82	R\$ 0,00	-R\$ 9.300.341,47	R\$ 273.677.617,36	R\$ 277.474.673,01	48,96%	-4,56%	2,04%
2041	15	R\$ 614.903.560,46	R\$ 274.857.469,57	R\$ 21.669.454,02	R\$ 19.446.378,21	R\$ 3.207.079,20	R\$ 1.033.459,09	R\$ 0,00	-R\$ 10.738.244,57	R\$ 298.544.386,06	R\$ 281.807.036,65	48,55%	-5,36%	1,56%
2042	16	R\$ 676.431.493,20	R\$ 301.094.714,39	R\$ 20.270.120,94	R\$ 20.449.641,13	R\$ 2.999.977,90	R\$ 1.043.793,68	R\$ 0,00	-R\$ 12.033.715,23	R\$ 325.588.127,11	R\$ 285.015.514,08	48,13%	-6,17%	1,14%
2043	17	R\$ 744.115.979,18	R\$ 329.836.504,63	R\$ 19.096.833,63	R\$ 21.171.724,73	R\$ 2.826.331,38	R\$ 1.054.231,62	R\$ 0,00	-R\$ 13.009.929,76	R\$ 354.888.792,37	R\$ 287.373.899,84	47,69%	-7,03%	0,83%
2044	18	R\$ 818.573.049,94	R\$ 361.321.918,28	R\$ 17.813.289,61	R\$ 21.895.823,67	R\$ 2.636.366,86	R\$ 1.064.773,94	R\$ 0,00	-R\$ 14.019.282,52	R\$ 386.918.882,75	R\$ 288.799.153,19	47,27%	-7,86%	0,50%
2045	19	R\$ 900.480.377,85	R\$ 395.812.855,15	R\$ 17.031.145,23	R\$ 22.246.065,50	R\$ 2.520.609,49	R\$ 1.075.421,68	R\$ 0,00	-R\$ 14.546.810,72	R\$ 421.654.951,82	R\$ 289.747.599,82	46,83%	-8,72%	0,33%
2046	20	R\$ 990.583.443,89	R\$ 433.596.215,38	R\$ 16.222.999,17	R\$ 22.601.283,88	R\$ 2.401.003,88	R\$ 1.086.175,89	R\$ 0,00	-R\$ 15.085.791,30	R\$ 459.684.679,03	R\$ 290.180.200,71	46,41%	-9,54%	0,15%
2047	21	R\$ 1.089.702.322,73	R\$ 474.986.285,93	R\$ 15.591.148,87	R\$ 22.794.329,89	R\$ 2.307.490,03	R\$ 1.097.037,65	R\$ 0,00	-R\$ 15.426.738,15	R\$ 501.185.143,51	R\$ 290.277.033,19	45,99%	-10,35%	0,03%
2048	22	R\$ 1.198.739.146,60	R\$ 520.327.354,86	R\$ 14.599.980,47	R\$ 23.196.448,58	R\$ 2.160.797,11	R\$ 1.108.008,03	R\$ 0,00	-R\$ 16.058.646,07	R\$ 546.792.608,58	R\$ 289.711.726,00	45,61%	-11,08%	-0,19%
2049	23	R\$ 1.318.686.316,08	R\$ 569.996.575,12	R\$ 13.236.563,11	R\$ 23.838.722,84	R\$ 1.959.011,34	R\$ 1.119.088,11	R\$ 0,00	-R\$ 17.012.845,45	R\$ 596.913.397,41	R\$ 288.106.367,30	45,27%	-11,76%	-0,55%
2050	24	R\$ 1.450.635.532,47	R\$ 624.407.101,83	R\$ 12.141.691,49	R\$ 24.223.424,55	R\$ 1.796.970,34	R\$ 1.130.278,99	R\$ 0,00	-R\$ 17.656.318,96	R\$ 651.557.775,71	R\$ 285.730.476,07	44,92%	-12,45%	-0,82%
2051	25	R\$ 1.595.787.733,90	R\$ 684.011.528,91	R\$ 11.322.861,44	R\$ 24.361.973,20	R\$ 1.675.783,49	R\$ 1.141.581,78	R\$ 0,00	-R\$ 17.998.921,20	R\$ 711.190.867,37	R\$ 282.858.387,71	44,57%	-13,13%	-1,01%
2052	26	R\$ 1.755.464.025,71	R\$ 749.305.653,80	R\$ 10.574.061,55	R\$ 24.377.719,05	R\$ 1.564.961,11	R\$ 1.152.997,60	R\$ 0,00	-R\$ 18.207.981,26	R\$ 776.401.331,56	R\$ 279.603.154,42	44,23%	-13,79%	-1,15%
2053	27	R\$ 1.931.117.704,50	R\$ 820.832.601,63	R\$ 9.747.166,53	R\$ 24.395.899,76	R\$ 1.442.580,65	R\$ 1.164.527,57	R\$ 0,00	-R\$ 18.437.973,12	R\$ 847.835.609,60	R\$ 275.921.014,04	43,90%	-14,42%	-1,32%
2054	28	R\$ 2.124.347.485,35	R\$ 899.187.342,95	R\$ 8.664.355,70	R\$ 24.672.061,11	R\$ 1.282.324,64	R\$ 1.176.172,85	R\$ 0,00	-R\$ 18.978.110,61	R\$ 926.317.901,56	R\$ 271.460.177,48	43,60%	-15,00%	-1,62%
2055	29	R\$ 2.336.912.052,54	R\$ 985.021.642,80	R\$ 8.155.938,51	R\$ 24.438.811,49	R\$ 1.207.078,90	R\$ 1.187.934,58	R\$ 0,00	-R\$ 18.894.527,14	R\$ 1.011.855.467,77	R\$ 266.835.609,59	43,30%	-15,60%	-1,70%
2056	30	R\$ 2.570.746.066,24	R\$ 1.079.049.482,17	R\$ 7.510.545,05	R\$ 24.295.477,40	R\$ 1.111.560,67	R\$ 1.199.813,92	R\$ 0,00	-R\$ 18.930.972,47	R\$ 1.105.656.334,17	R\$ 261.911.249,12	43,01%	-16,16%	-1,85%
2057	31	R\$ 2.827.977.770,88	R\$ 1.182.052.996,99	R\$ 6.364.586,76	R\$ 24.481.780,39	R\$ 941.958,84	R\$ 1.211.812,06	R\$ 0,00	-R\$ 19.407.422,18	R\$ 1.208.688.548,28	R\$ 256.205.293,16	42,74%	-16,69%	-2,18%
2058	32	R\$ 3.110.948.365,39	R\$ 1.504.888.984,04	R\$ 5.502.451,38	R\$ 24.383.968,22	R\$ 814.362,80	R\$ 1.223.930,18	R\$ 0,00	-R\$ 19.544.690,45	R\$ 1.321.311.245,25	R\$ 250.031.926,76	42,47%	-17,21%	-2,41%
2059	33	R\$ 3.422.233.311,66	R\$ 1.418.496.027,89	R\$ 4.821.479,29	R\$ 24.127.056,35	R\$ 713.578,94	R\$ 1.236.169,48	R\$ 0,00	-R\$ 19.486.299,87	R\$ 1.444.572.832,66	R\$ 243.571.454,81	42,21%	-17,72%	-2,58%
2060	34	R\$ 3.764.665.775,14	R\$ 1.553.902.308,19	R\$ 4.344.918,10	R\$ 23.727.034,24	R\$ 643.047,88	R\$ 1.248.531,18	R\$ 0,00	-R\$ 19.242.012,44	R\$ 1.579.520.921,48	R\$ 237.004.055,86	41,96%	-18,21%	-2,70%
2061	35	R\$ 4.141.362.410,98	R\$ 1.702.234.152,16	R\$ 3.511.638,26	R\$ 23.484.923,38	R\$ 519.722,46	R\$ 1.261.016,49	R\$ 0,00	-R\$ 19.236.805,56	R\$ 1.727.499.814,50	R\$ 230.071.099,94	41,71%	-18,69%	-2,93%
2062	36	R\$ 4.555.751.730,30	R\$ 1.864.725.403,60	R\$ 2.997.091,24	R\$ 23.085.662,70	R\$ 443.569,50	R\$ 1.273.626,66	R\$ 0,00	-R\$ 19.003.836,83	R\$ 1.889.528.262,46	R\$ 222.992.563,48	41,48%	-19,15%	-R\$ 0,03
2063	37	R\$ 5.011.605.304,83	R\$ 2.042.727.686,09	R\$ 2.283.811,55	R\$ 22.765.592,25	R\$ 338.004,11	R\$ 1.286.362,92	R\$ 0,00	-R\$ 18.895.411,03	R\$ 2.067.117.645,37	R\$ 215.628.641,57	41,25%	-19,60%	-R\$ 0,03
2064	38	R\$ 5.513.072.093,99	R\$ 2.237.721.646,02	R\$ 1.960.144,68	R\$ 22.234.980,28	R\$ 290.101,41	R\$ 1.299.226,55	R\$ 0,00	-R\$ 18.488.429,23	R\$ 2.261.545.954,27	R\$ 208.278.634,33	41,02%	-20,04%	-R\$ 0,03
2065	39	R\$ 6.064.716.206,64	R\$ 2.451.329.268,78	R\$ 1.729.856,07	R\$ 21.685.092,71	R\$ 256.018,70	R\$ 1.312.218,82	R\$ 0,00	-R\$ 18.039.191,50	R\$ 2.474.582.599,01	R\$ 200.987.971,36	40,80%	-20,46%	-R\$ 0,04
2066	40	R\$ 6.671.558.441,47	R\$ 2.685.327.370,67	R\$ 1.103.853,16	R\$ 21.319.924,75	R\$ 163.370,27	R\$ 0,00	R\$ 0,00	-R\$ 19.188.256,44	R\$ 2.706.810.665,68	R\$ 192.071.398,81	40,57%	-20,91%	-R\$ 0,04



Despesa com Pessoal

DESPESA COM PESSOAL	DESPESAS EXECUTADAS	
DESPESA BRUTA COM PESSOAL (I)	R\$	73.829.942,01
Pessoal Ativo	R\$	67.844.073,10
Pessoal Inativo e Pensionistas	R\$	5.985.868,91
Outras despesas de pessoal decorrentes de contratos de terceirização (§ 1º do art. 18 da LRF)	R\$	-
DESPESAS NÃO COMPUTADAS (§ 1º do art. 19 da LRF) (II)	R\$	9.918.570,21
Indenizações por Demissão e Incentivos à Demissão Voluntária	R\$	579.757,10
Decorrentes de Decisão Judicial de período anterior ao da apuração	R\$	499.327,45
Despesas de Exercícios Anteriores de período anterior ao da apuração	R\$	-
Inativos e Pensionistas com Recursos Vinculados	R\$	8.839.485,66
DESPESA LÍQUIDA COM PESSOAL (III) = (I - II)	R\$	63.911.371,80
DESPESA TOTAL COM PESSOAL - DTP (IV) = (III a + III b)	R\$	63.911.371,80

Apuração do Cumprimento

APURAÇÃO DO CUMPRIMENTO DO LIMITE LEGAL	VALOR	
RECEITA CORRENTE LÍQUIDA - RCL (V)	R\$	147.080.411,26
% do DESPESA TOTAL COM PESSOAL - DTP sobre a RCL (VI) = (IV/V)*100		43,45%
LIMITE MÁXIMO (incisos I, II e III, art. 20 da LRF) - <%>		60,00%
LIMITE PRUDENCIAL (parágrafo único, art. 22 da LRF) - <%>		57,00%
LIMITE DE ALERTA (inciso II do § 1º do art. 59 da LRF) - <%>		54,00%

Resultado da Demonstração de Viabilidade do Plano de Custeio.

CRESCIMENTO MÉDIO DA RCL E DTP			
	Calculado		Informado
Contribuições do Ente + Parcelamentos			R\$ 6.669.486,67
Despesas do RPPS- Benefícios e Administrativas			R\$ 7.539.556,95
Despesa com Pessoal (exceto RPPS)	R\$	55.071.886,14	
Dívida Consolidada Líquida – DCL			R\$ 43.755,55
Resultado Atuarial	R\$	43.755,55	
Média - RECEITA CORRENTE LÍQUIDA - RCL		10,01%	
Média - DESPESA LÍQUIDA COM PESSOAL		9,55%	

Evolução da RCL, DLP e Inflação dos últimos dez anos

ANO	INFLAÇÃO DO ANO	INFLAÇÃO ACUMULADA	RECEITA CORRENTE LÍQUIDA - RCL	DESPESA LÍQUIDA COM PESSOAL
2015	10,67%	82,37%	R\$ 56.674.372,56	R\$ 25.681.610,89
2016	6,29%	64,79%	R\$ 61.847.974,20	R\$ 30.001.464,15
2017	2,95%	55,04%	R\$ 57.048.589,55	R\$ 32.567.005,05
2018	3,75%	50,59%	R\$ 63.061.603,78	R\$ 30.485.812,90
2019	4,31%	45,15%	R\$ 75.423.714,28	R\$ 33.038.036,28
2020	4,52%	39,15%	R\$ 71.028.587,50	R\$ 38.108.127,89
2021	10,06%	33,13%	R\$ 80.143.637,98	R\$ 39.885.859,49
2022	5,79%	20,97%	R\$ 103.223.169,18	R\$ 46.140.068,76
2023	4,62%	14,35%	R\$ 113.523.696,17	R\$ 51.782.468,14
2024	4,83%	9,30%	R\$ 124.845.557,53	R\$ 53.832.442,56
2025	4,26%	4,26%	R\$ 147.080.411,26	R\$ 63.911.371,80

ANEXO 10

Tábuas.

Idade	Mortalidade de Válidos	Entrada em Invalidez	Mortalidade de Inválidos	Sobrevivência de Inválidos	Tábua Bidecremental		
	q_x - IBGE-2024	q_x - Álvaro Vindas	q_x - IBGE-2024	p_x - IBGE-2024	q- bidecremental - morte frente invalidez	q- bidecremental - invalidez frente morte	p - bidecremental - vivo e válido
0	0,053020852	0,069084000	0,053020852	0,946979148	0,012255129	0,000000000	0,987744871
1	0,058482512	0,078608000	0,058482512	0,941517488	0,000744604	0,000000000	0,999255396
2	0,065073246	0,089453000	0,065073246	0,934926754	0,000592545	0,000000000	0,999407455
3	0,073040782	0,101800000	0,073040782	0,926959218	0,000473612	0,000000000	0,999526388
4	0,082430984	0,115859000	0,082430984	0,917569016	0,000382096	0,000000000	0,999617904
5	0,092772013	0,131865000	0,092772013	0,907227987	0,000313053	0,000000000	0,999686947
6	0,103321099	0,150090000	0,103321099	0,896678901	0,000262536	0,000000000	0,999737464
7	0,113181126	0,170840000	0,113181126	0,886818874	0,000227306	0,000000000	0,999772694
8	0,121646661	0,194465000	0,121646661	0,878353339	0,000205131	0,000000000	0,999794869
9	0,128804201	0,221363000	0,128804201	0,871195799	0,000194826	0,000000000	0,999805174
10	0,000000000	0,251988000	0,000000000	1,000000000	0,000196627	0,000000000	0,999803373
11	0,000000000	0,000000000	0,000000000	1,000000000	0,000212382	0,000000000	0,999787618
12	0,000000000	0,000000000	0,000000000	1,000000000	0,000245776	0,000000000	0,999754224
13	0,000000000	0,000000000	0,000000000	1,000000000	0,000303335	0,000000000	0,999696665
14	0,000000000	0,000000000	0,000000000	1,000000000	0,000392572	0,000576887	0,999030541
15	0,000000000	0,000000000	0,000000000	1,000000000	0,000521218	0,000574850	0,998903931
16	0,000000000	0,000000000	0,000000000	1,000000000	0,000688761	0,000572803	0,998738436

	Mortalidade de Válidos	Entrada em Invalidez	Mortalidade de Inválidos	Sobrevivência de Inválidos	Tábua Bidecremental		
Idade	q_x - IBGE-2024	q_x - Álvaro Vindas	q_x - IBGE-2024	p_x - IBGE-2024	q -bidecremental - morte frente invalidez	q -bidecremental - invalidez frente morte	p - bidecremental - vivo e válido
17	0,000000000	0,000000000	0,000000000	1,000000000	0,000880766	0,000571748	0,998547485
18	0,000000000	0,000000000	0,000000000	1,000000000	0,001071386	0,000569695	0,998358919
19	0,000000000	0,000000000	0,000000000	1,000000000	0,001228023	0,000568651	0,998203326
20	0,000000000	0,000000000	0,000000000	1,000000000	0,001337862	0,000568619	0,998093519
21	0,000000000	0,000000000	0,000000000	1,000000000	0,001403720	0,000568601	0,998027680
22	0,000000000	0,000000000	0,000000000	1,000000000	0,001441426	0,000568590	0,997989984
23	0,000000000	0,000000000	0,000000000	1,000000000	0,001469708	0,000569581	0,997960711
24	0,000000000	0,000000000	0,000000000	1,000000000	0,001497153	0,000571572	0,997931275
25	0,000000000	0,000000000	0,000000000	1,000000000	0,001528185	0,000574561	0,997897255
26	0,000000000	0,000000000	0,000000000	1,000000000	0,001559682	0,000578548	0,997861769
27	0,000000000	0,000000000	0,000000000	1,000000000	0,001586926	0,000582537	0,997830537
28	0,000000000	0,000000000	0,000000000	1,000000000	0,001607890	0,000588526	0,997803583
29	0,000000000	0,000000000	0,000000000	1,000000000	0,001622224	0,000595517	0,997782259
30	0,000000000	0,000000000	0,000000000	1,000000000	0,001633821	0,000604506	0,997761673
31	1,000000000	0,000000000	1,000000000	0,000000000	0,001647885	0,000614493	0,997737622
32	0,053020852	0,069084000	0,053020852	0,946979148	0,001669493	0,000627476	0,997703031
33	0,058482512	0,078608000	0,058482512	0,941517488	0,001703440	0,000642452	0,997654108
34	0,065073246	0,089453000	0,065073246	0,934926754	0,001752245	0,000659422	0,997588333
35	0,073040782	0,101800000	0,073040782	0,926959218	0,001817652	0,000680381	0,997501967
36	0,082430984	0,115859000	0,082430984	0,917569016	0,001899830	0,000703331	0,997396839

	Mortalidade de Válidos	Entrada em Invalidez	Mortalidade de Inválidos	Sobrevivência de Inválidos	Tábua Bidecremental		
Idade	q_x - IBGE-2024	q_x - Álvaro Vindas	q_x - IBGE-2024	p_x - IBGE-2024	q -bidecremental - morte frente invalidez	q -bidecremental - invalidez frente morte	p - bidecremental - vivo e válido
37	0,092772013	0,131865000	0,092772013	0,907227987	0,001998292	0,000731269	0,997270439
38	0,103321099	0,150090000	0,103321099	0,896678901	0,002112051	0,000763193	0,997124755
39	0,113181126	0,170840000	0,113181126	0,886818874	0,002239643	0,000800103	0,996960254
40	0,121646661	0,194465000	0,121646661	0,878353339	0,002379149	0,000842996	0,996777855
41	0,128804201	0,221363000	0,128804201	0,871195799	0,002528214	0,000891871	0,996579915
42	0,000000000	0,251988000	0,000000000	1,000000000	0,002685351	0,000947726	0,996366923
43	0,000000000	0,000000000	0,000000000	1,000000000	0,002849677	0,001012555	0,996137768
44	0,000000000	0,000000000	0,000000000	1,000000000	0,003022745	0,001086356	0,995890899
45	0,000000000	0,000000000	0,000000000	1,000000000	0,003207913	0,001172117	0,995619970
46	0,000000000	0,000000000	0,000000000	1,000000000	0,003410214	0,001268833	0,995320953
47	0,000000000	0,000000000	0,000000000	1,000000000	0,003636053	0,001380486	0,994983461
48	0,000000000	0,000000000	0,000000000	1,000000000	0,003890695	0,001508061	0,994601245
49	0,000000000	0,000000000	0,000000000	1,000000000	0,004178710	0,001653538	0,994167752
50	0,000000000	0,000000000	0,000000000	1,000000000	0,004502367	0,001818896	0,993678737
51	0,000000000	0,000000000	0,000000000	1,000000000	0,004861933	0,002009104	0,993128963
52	0,000000000	0,000000000	0,000000000	1,000000000	0,005256390	0,002225136	0,992518474
53	0,000000000	0,000000000	0,000000000	1,000000000	0,005683267	0,002471956	0,991844778
54	0,000000000	0,000000000	0,000000000	1,000000000	0,006139583	0,002753521	0,991106896
55	0,000000000	0,000000000	0,000000000	1,000000000	0,006621792	0,003074786	0,990303423
56	0,000000000	0,000000000	0,000000000	1,000000000	0,007128175	0,003439697	0,989432128

	Mortalidade de Válidos	Entrada em Invalidez	Mortalidade de Inválidos	Sobrevivência de Inválidos	Tábua Bidecremental		
Idade	q_x - IBGE-2024	q_x - Álvaro Vindas	q_x - IBGE-2024	p_x - IBGE-2024	q -bidecremental - morte frente invalidez	q -bidecremental - invalidez frente morte	p - bidecremental - vivo e válido
57	0,000000000	0,000000000	0,000000000	1,000000000	0,007659251	0,003857172	0,988483577
58	0,000000000	0,000000000	0,000000000	1,000000000	0,008222432	0,004332116	0,987445452
59	0,000000000	0,000000000	0,000000000	1,000000000	0,008832868	0,004873382	0,986293750
60	0,000000000	0,000000000	0,000000000	1,000000000	0,009513848	0,005489761	0,984996392
61	0,000000000	0,000000000	0,000000000	1,000000000	0,010297596	0,006190959	0,983511445
62	0,000000000	0,000000000	0,000000000	1,000000000	0,011210042	0,006989602	0,981800356
63	1,000000000	0,000000000	1,000000000	0,000000000	0,012267956	0,007898253	0,979833791
64	0,053020852	0,069084000	0,053020852	0,946979148	0,013463020	0,008932464	0,977604516
65	0,058482512	0,078608000	0,058482512	0,941517488	0,014751833	0,010107891	0,975140275
66	0,065073246	0,089453000	0,065073246	0,934926754	0,016074943	0,011449232	0,972475825
67	0,073040782	0,101800000	0,073040782	0,926959218	0,017359470	0,012973408	0,969667122
68	0,082430984	0,115859000	0,082430984	0,917569016	0,018570292	0,014709143	0,966720565
69	0,092772013	0,131865000	0,092772013	0,907227987	0,019733285	0,016685727	0,963580987
70	0,103321099	0,150090000	0,103321099	0,896678901	0,020932257	0,018934731	0,960133012
71	0,113181126	0,170840000	0,113181126	0,886818874	0,022322006	0,021491427	0,956186567
72	0,121646661	0,194465000	0,121646661	0,878353339	0,024051259	0,024398027	0,951550714
73	0,128804201	0,221363000	0,128804201	0,871195799	0,026247826	0,027697664	0,946054510
74	0,000000000	0,251988000	0,000000000	1,000000000	0,028987011	0,031441599	0,939571390
75	0,000000000	0,000000000	0,000000000	1,000000000	0,032235493	0,035690329	0,932074178
76	0,000000000	0,000000000	0,000000000	1,000000000	0,035909420	0,040511332	0,923579248

	Mortalidade de Válidos	Entrada em Invalidez	Mortalidade de Inválidos	Sobrevivência de Inválidos	Tábua Bidecremental		
Idade	q_x - IBGE-2024	q_x - Álvaro Vindas	q_x - IBGE-2024	p_x - IBGE-2024	q -bidecremental - morte frente invalidez	q -bidecremental - invalidez frente morte	p - bidecremental - vivo e válido
77	0,000000000	0,000000000	0,000000000	1,000000000	0,039859341	0,045983920	0,914156739
78	0,000000000	0,000000000	0,000000000	1,000000000	0,043978564	0,052230662	0,903790774
79	0,000000000	0,000000000	0,000000000	1,000000000	0,048310090	0,059251354	0,892438556
80	0,000000000	0,000000000	0,000000000	1,000000000	0,053020852	0,067252554	0,879726594
81	0,000000000	0,000000000	0,000000000	1,000000000	0,058482512	0,076309403	0,865208085
82	0,000000000	0,000000000	0,000000000	1,000000000	0,065073246	0,086542501	0,848384253
83	0,000000000	0,000000000	0,000000000	1,000000000	0,073040782	0,098082224	0,828876993
84	0,000000000	0,000000000	0,000000000	1,000000000	0,082430984	0,111083814	0,806485202
85	0,000000000	0,000000000	0,000000000	1,000000000	0,092772013	0,125748309	0,781479677
86	0,000000000	0,000000000	0,000000000	1,000000000	0,103321099	0,142336268	0,754342633
87	0,000000000	0,000000000	0,000000000	1,000000000	0,113181126	0,161172068	0,725646806
88	0,000000000	0,000000000	0,000000000	1,000000000	0,121646661	0,182636991	0,695716348
89	0,000000000	0,000000000	0,000000000	1,000000000	0,128804201	0,207106758	0,664089041
90	0,000000000	0,000000000	0,000000000	1,000000000	0,000000000	0,251988000	0,748012000
91	0,000000000	0,000000000	0,000000000	1,000000000	0,000000000	0,000000000	1,000000000
92	0,000000000	0,000000000	0,000000000	1,000000000	0,000000000	0,000000000	1,000000000
93	0,000000000	0,000000000	0,000000000	1,000000000	0,000000000	0,000000000	1,000000000
94	0,000000000	0,000000000	0,000000000	1,000000000	0,000000000	0,000000000	1,000000000
95	1,000000000	0,000000000	1,000000000	0,000000000	0,000000000	0,000000000	1,000000000
96	0,053020852	0,069084000	0,053020852	0,946979148	0,000000000	0,000000000	1,000000000

	Mortalidade de Válidos	Entrada em Invalidez	Mortalidade de Inválidos	Sobrevivência de Inválidos	Tábua Bidecremental		
Idade	q_x - IBGE-2024	q_x - Álvaro Vindas	q_x - IBGE-2024	p_x - IBGE-2024	q -bidecremental - morte frente invalidez	q -bidecremental - invalidez frente morte	p - bidecremental - vivo e válido
97	0,058482512	0,078608000	0,058482512	0,941517488	0,000000000	0,000000000	1,000000000
98	0,065073246	0,089453000	0,065073246	0,934926754	0,000000000	0,000000000	1,000000000
99	0,073040782	0,101800000	0,073040782	0,926959218	0,000000000	0,000000000	1,000000000
100	0,082430984	0,115859000	0,082430984	0,917569016	0,000000000	0,000000000	1,000000000
101	0,092772013	0,131865000	0,092772013	0,907227987	0,000000000	0,000000000	1,000000000
102	0,103321099	0,150090000	0,103321099	0,896678901	0,000000000	0,000000000	1,000000000
103	0,113181126	0,170840000	0,113181126	0,886818874	0,000000000	0,000000000	1,000000000
104	0,121646661	0,194465000	0,121646661	0,878353339	0,000000000	0,000000000	1,000000000
105	0,128804201	0,221363000	0,128804201	0,871195799	0,000000000	0,000000000	1,000000000
106	0,000000000	0,251988000	0,000000000	1,000000000	0,000000000	0,000000000	1,000000000
107	0,000000000	0,000000000	0,000000000	1,000000000	0,000000000	0,000000000	1,000000000
108	0,000000000	0,000000000	0,000000000	1,000000000	0,000000000	0,000000000	1,000000000
109	0,000000000	0,000000000	0,000000000	1,000000000	0,000000000	0,000000000	1,000000000
110	0,000000000	0,000000000	0,000000000	1,000000000	0,000000000	0,000000000	1,000000000
111	0,000000000	0,000000000	0,000000000	1,000000000	1,000000000	0,000000000	0,000000000

q_x : probabilidade de **sucumbir** (à morte ou à invalidez ou ambas) na idade "x"; e

p_x : probabilidade de **não sucumbir** (à morte ou à invalidez ou ambas) na idade "x".